СООТЕЧЕСТВЕННИК

28 юни - 4 юли 2013

Выходит при содействии Правительства Москвы

Фото Сергей Жеков

Когда стихи читает ветеран

День памяти и скорби провели в Доме Москвы в Софии

По инициативе МКДЦ "Дом Москвы в Софии" и Департамента внешнеэкономических и международных связей Москвы в просторных залах на улице Г. С. Раковского № 92 состоялся концерт, посвященный - Дню памяти и скорби - дате начала Великой Отечественной войны. Событие было организовано как всегда на высшем уровне. С приветствием к присутствующим обратился директор Дома Москвы Борис Громов. Затем на фоне впечатляющих документальных кадров присутствующих порадовал квартет "Болгария", исполняя эмблематичные песни военных лет.

Сюрпризом для всех гостей стало незапланированное выступление ветерана войны Антонины Викторовны Поповой, которой на днях исполнилось 98 лет. Она декламировала стихи, посвященные защитникам блокадного Ленинграда - одним из которых является и она. Вероятно даже самый продуманный сценарий не способен произвести столь глубокое впечатление на зрителей как это выступление ветерана войны, прозвучавшее прекрасным завершающим аккордом на фоне песен военных лет.

Праздник розы в райском уголке земли

Татьяна Липова, председатель клуба "Русь", г. Бургаса

Праздник Розы - самый известный фестиваль в Болгарии, посвященный красоте и цветам, весне и благоуханию бесценной казанлыкской розе. Долина роз давно разносит славу Болгарии по миру как райский уголок на земле, облагодетельствованный Богом. А выращиваемая здесь масличная дамасская роза, входящая в состав самых престижных марок духов, заняла достойное место в туристическом логотипе страны. Члены клуба "Русь" побывали в селе Горно Изворово общины Казанлык на Празднике розы. Впервые его праздновали в 1903 г. и с того времени он проводится каждый первый выходной июня вот уже 110 лет подряд, а продолжается до конца июня - это период, когда цветет нежная казанлыкская роза. Сейчас праздник превратился в международный, сюда приезжают тысячи туристов и гостей. Вот и мы решили посетить этот фестиваль, чтобы познакомиться с историей края, традициями и обычаями при сборе масличной розы. Нас встретили очень гостеприимно - хлебом-солью жители села Горно Изворово на плантации розовых насаждений в окружении отрогов гор Старой планины. Необычайно красивый пейзаж, чистый воздух, солнце - все способствовало прекрасному настроению! Все участники розобера были одеты в национальные костюмы, народные песни и танцы сопровождали весь праздник. Главный "персонаж" программы - Бай Ганьо - порадовал шутками и флакончиками с розовым маслом всех гостей. Розы были в изобилии: розовыми гирляндами одарили всех участников праздника, полные корзины розовых лепестков в руках женщин и девочек, показавших как проходит розобер, даже ослика украсили цветами розы. Гостей угощали баницей, ликером из роз и розовой ракией. Закончился праздник общими снимками на память и приглашением опять приехать на следующий год.

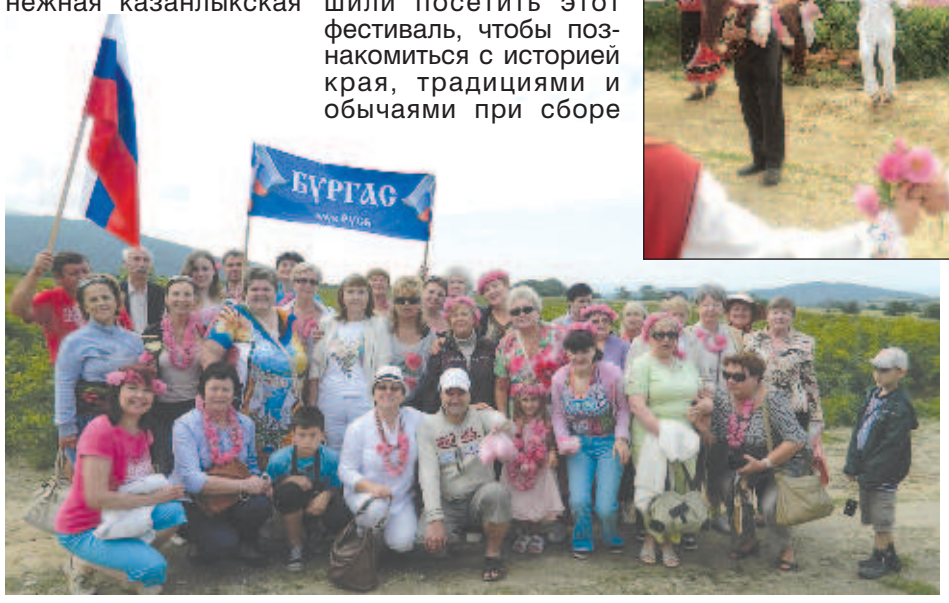

"IV легион Скифика"

Лариса Дочева, председатель общества "Вокальная группа" Пятница 13"

Часть нашей вокальной группы "Пятница 13" побывала в национальном археологическом заповеднике недалеко от Ямбола и хочу вам рассказать об интересном мероприятии, которое проводится там. Представьте себе небольшую гору, в подножии развалины древнего фракийского города и на красивейшем фоне полей, в полном боевом вооружении воины клуба , носящего наименование "IV легион Скифика" (Legio IIII Scythica). Мы присутствовали на 4-й ярмарке туристических развлечений и анимации. Это единственное в своем роде, в Болгарии, восстановление в первоначальном виде средневековой ярмарки. IV легион - это римский легион, сформированный Марком Антонием около 42 года до н. э. Последние записи о легионе относятся к концу III века. Эмблема легиона - единорог.

Руководитель клуба из города Добрич очень подробно рассказал об истории легиона, обмундировании воинов. Были показаны различные виды вооружения легионеров и продемонстрированы фрагменты ведения боя. Было рассказано, что легионеры в основном сельские жители, служили до 50 лет (если не погибали и не получали ранения), потом выходили на пенсию и получали денежное пособие. Было очень престижно служить в таком легионе. Вес боевого обмундирования легионера более 20 кг. Представители клуба участвовали в восстановках событий в Риме, где видели подлинное обмундирование римских легионеров. Оказывается, что воины были небольшого роста, не более 150 см и отличались большой жестокостью. Все присутствующие задавали много интересных вопросов и воспользовались возможностью сделать фотографии на память.

Даже небольшой дождик не помешал посмотреть народные танцы в исполнении ансамбля "Ромбана", танцы в стиле Hip-Hop, выступление фокусника. Праздник завершился запуском светящихся фонариков. С любопытством наблюдая за полетом этих ярких волшебных шариков, каждый загадывал желание и организаторы обещали, что они сбудутся, обязательно, до следующей ярмарки.

"Фонд состоялся"

Интервью заместителя исполнительного директора Фонда поддержки и защиты прав соотечественников, проживающих за рубежом, Михаила Владимира

- Михаил Михайлович, 1 января 2012 года начал свою работу ваш Фонд. Какова была необходимость создавать еще одну новую структуру?

- Здесь не идет речь только о создании еще одной структуры. На прошедшем в Петербурге Конгрессе соотечественников было отмечено, что, несмотря на многочисленные и довольно эффективно работающие организации, нет ни одной, которая бы конкретно занималась защитой прав.

Было принято решение о рассмотрении возможности создания такого Фонда, который занимался бы вопросами защиты и поддержки прав соотечественников, проживающих за рубежом. В мае 2011 года президент России издал Указ о создании такого Фонда, который и приступил к своей работе 1 января 2012 года.

- Можете подвести первые итоги?

- Об этом говорить пока рано, ведь прошло совсем немного времени. Но уже первые итоги работы Фонда вселяют оптимизм. Как сказал, выступая на заседании попечительского совета Фонда, Министр иностранных дел РФ Сергей Лавров: "Фонд состоялся".

- Какие приоритетные и второстепенные задачи призван решать Фонд?

- Прежде всего, это защита индивидуальных и коллективных прав соотечественников при нарушении закона. Каждое современное государство имеет свод законодательств. И если законы данного государства нарушаются по отношению к нашим соотечественникам, или нарушаются международные обязательства или двусторонние договоренности между данной страной и РФ - тогда в дело вступаем мы. Конкретно говоря, мы начинаем действовать, когда нарушаются права соотечественников в рамках законов страны пребывания.

- Сейчас много дискутируют о необходимости повышения правовой информированности граждан, проживающих за рубежом. Как это будет происходить конкретно? Планируете создавать какие-то центры?

- Одной из приоритетных задач нашего Фонда является создание Центров правовой защиты соотечественников. На сегодняшний день создано около 10 таких центров, преимущественно на территории стран СНГ и Балтии. Только за прошлый 2012 год в наши Центры правовой защиты в Прибалтике обратилось около 4000 человек. Эта цифра говорит сама за себя.

- Кто в них работает?

- В них работают профессиональные высококвалифицированные юристы. Также мы готовим специалистов из числа активных соотечественников. В нескольких учебных заведениях Москвы создана целая программа по подготовке молодых кадров правозащитников.

- Кто и каким образом может обращаться в эти Центры?

- В эти Центры может обратиться любой наш соотечественник, проживающий за рубежом. Каждое устное или письменное обращение, телефонный звонок или электронное письмо, будут приняты очень доброжелательно и с большой ответственностью. Любое заявление будет рассмотрено.

Бесплатная правовая помощь будет оказана только по тем вопросам, которые обозначены в Уставе Фонда. Речь идет о защите как индивидуальных, так и коллективных прав.

Более конкретную информацию вы можете получить на нашем официальном сайте: www.pravfond.ru.

- Какими конкретно нарушениями вы занимаетесь?

- Согласно уставу Фонда мы рассматриваем все конфликты, возникшие на национальной почве, когда люди подвергаются дискриминации по этнокультурному признаку. Если человека ущемляют в правах только потому, что он русский, если ребенок подвергается моббингу в школе за русскую речь, то защитить таких людей, отстоять их права - это уже наша работа.

- Михаил Михайлович, но это все индивидуальные проблемы. А вы говорили и о защите коллективных прав. Что это такое?

- Например, невозможность для группы людей получить образование на родном языке, ограниченность доступа к русскоязычным библиотекам, культурным центрам. Иными словами - ограничение этнокультурных прав человека.

- Не только духовностью жив человек. А семейные конфликты будут вами рассматриваться?

- Эти вопросы не совсем по нашей теме.

- При решении вопросов, вы будете опираться на общественные организации?

- Конечно, мы будем учитывать, прежде всего, рекомендации координационных советов соотечественников, а также мнение Посольства, консульских отделов. После получения соответствующего заключения мы будем рассматривать любую заявку.

- Сейчас очень актуальна в Европе тема приемных детей из России. Вы тоже намерены оказывать помощь таким семьям. По каким вопросам к вам можно обращаться?

- В основном, эти вопросы находятся в компетенции Уполномоченного по правам детей при президенте РФ Павла Астахова.

- Как вы относитесь к теме фальсификации истории Второй мировой войны в странах Европы? Как будет работать Фонд в этом направлении?

- Мы уже работаем с такой компетентной организацией как "Мир без нацизма", активно поддерживаем идеи этой организации донести до парламентариев, до населения европейских стран все вопросы искажения истории Второй мировой войны.

- Диаспора состоит из соотечественников. Как вы определяете для себя это понятие?

- Российские соотечественники - это все те, кто когда-то имел гражданство РФ или гражданство СССР. Или не имел этого гражданства, но является потомком тех лиц, которые это гражданство имели. Или тех лиц, которые этого гражданства не имели, но, тем не менее, они духовно связаны с Россией, русским языком и русской культурой.

- Не секрет, что рядовые граждане достаточно негативно относятся к деятельности организаций, работающих по "теме соотечественников". Вероятно, тому есть объективные причины. На ваш взгляд, почему работа таких организаций, как Институт русского зарубежья, Россотрудничество, Правительственной комиссии по делам соотечественников за рубежом, профильных комитетов Государственной Думы и Совета Федерации, Общественной палаты Российской Федерации не столь результативна?

- Считаю некорректным давать оценку деятельности моих коллег, работающих в других организациях. Говоря же о деятельности нашего Фонда, могу заверить, в том, что мы работаем, и будем работать и впредь компетентно и с максимальной ответственностью по отношению к людям. Лучшей оценкой нашей деятельности будет количество обращений в наш Фонд.

- Как вы планируете оказывать поддержку российским и зарубежным русскоязычным печатным и электронным СМИ?

- Мы поддерживаем открытие правовых рубрик в русскоязычных СМИ за рубежом. Например, рубрики по правозащитной тематике уже выходят в изданиях стран СНГ, Балтии, Германии, Болгарии и Португалии.

- Огромная российская диаспора в Европе нуждается в расширении и укреплении пространства русского языка и культуры. Вы намерены работать в этом направлении или это прерогатива фонда "Русский мир"?

- Конечно, эти вопросы в большей степени касаются "РМ". Но если есть нарушения, как, например, в Молдове, где массово стали исчезать русскоязычные школы и лицеи, то здесь открывается поле для нашей деятельности. В Молдавии мы доказали неправомочность таких действий, и те школы и лицеи, которые должны были закрываться, сейчас успешно функционируют.

Даже проживая в стабильных европейских странах, соотечественники должны знать, что их судьба небезразлична России, которая готова помогать и защищать их права за рубежом. Для любого человека, даже практически интегрированного, это очень и очень важно. Надеюсь, что наш Фонд поможет в этом...

Материал подготовлен на основе публикации в газете "МК-Соотечественник" (Германия).

Письмо в редакцию

Уважаемые читатели газеты "Россия сегодня", спешу поделиться с Вами своими впечатлениями от прекрасного концерта, состоявшегося 21-го июня этого года в Оперном театре Стара- Загоры. Он был организован для жителей города старозагорской организацией "Клуб этнических общностей", с деятельностью которой, как я знаю из ваших публикаций, и ваша газета, и ваши читатели уже знакомы. А причиной, по которой я предлагаю этот материал вашей газете и рубрике "Соотечественник" , является тот факт, что сценарий и организация этого концерта принадлежит председателю старозагорского русского клуба - Ирине Миневой. Организовать столь масштабный двухчасовой концерт с большим количеством участников в зале оперного театра - дело нелегкое и очень ответственное. Ежегодные концерты клуба этнических общностей стали для города доброй традицией и старозагорцы ждут его каждое лето с нетерпением. Члены клуба, со своей стороны, стараются, чтобы каждый новый концерт был различным, интересным и желанным. В этом году в нем приняло участие много молодых людей, которые буквально покорили публику своим талантом. Красиво и достойно через песни и танцы были представлены все члены клуба - болгары, армяне, венгры, греки, евреи, русские, поляки, турки и цыгане. Данная концертная программа реализована в рамках проекта, который организация успела защитить в конкурсе, объявленном Фондацией "Работильница гражданских инициатив" и Благотворительным общественным фондом. Всей своей деятельностью представители различных этносов, живущих в нашем городе, стремятся пропагандировать принципы толерантности и сотрудничества. Члены "Русского клуба - Стара- Загора" являются активными участниками всех мероприятий, которые находят в лице старозагорцев много почитателей. Пусть наша высокая оценка председателю русского этноса Ирине Миневой и ее коллегам за качественно выполненную работу и благодарность за доставленное удовольствие всем участникам концерта, наполненного положительными эмоциями, чувством и высоким стилем, прозвучат не только в старозагорских средствах массовой информации, но и со страниц вашей газеты.

С уважением.
Уляна Кьосева - ПР Оперного театра Стара-Загоры.

Беларусь чествует национальный праздник

По традиции 3 июля проходит торжественный военный парад и массовые празднества граждан

День независимости Республики Беларусь - главный праздник белорусской государственности, отмечаемый ежегодно 3 июля.

В этот день 1944 года произошло также освобождение Минска, столицы Белоруссии, от немецких войск в ходе Белорусской операции (кодовое название "Багратион").

С 1991 года День независимости отмечался 27 июля, в день принятия Декларации о суверенитете Белоруссии. 25 августа 1991 года, после Августовских событий в Москве, Белорусская ССР придала декларации о суверенитете республики статус конституционного закона. 10 декабря 1991 года Верховным Советом Белоруссии было ратифицировано Беловежское соглашение, заявлявшее о прекращении существования СССР. Формально независимость была получена 26 декабря 1991 года в связи с распадом СССР.

Решение о праздновании Дня независимости 3 июля, в день освобождения столицы Белоруссии от немецко-фашистских захватчиков, было принято в ходе республиканского референдума в 1996 году.

Главное мероприятие Дня независимости - торжественный военный парад. После окончания официальной части праздника начинаются светские мероприятия. По всей республике проходят празднества и гуляния. Вечером в Минске устраивается праздничный салют.

В День независимости проходят Дни городов в Клецке, Рогачёве, Могилёве, Копыле, Молодечно, Березино, Сенно, Городке.

В этом году накануне национального праздника впервые в Белоруссии прошел XV Всемирный конгресс русской прессы. Он стал для более 200 участников из 60 стран не только площадкой для профессионального общения и обсуждения злободневных вопросов развития СМИ - редакторы, издатели и журналисты окунулись в общую историю. В Брестской крепости 22 июня в пятом часу утра они вспоминали, как начиналась Великая Отечественная война.

В Казахстане отказались от идеи разворота Иртыша

В Казахстане не планируется разворачивать русло реки Иртыш. С таким заявлением, как передает Tengrinews, выступила пресс-служба астанинского филиала "Казахского научно-исследовательского и проектного института строительства и архитектуры" (КазНИИСА). Таким образом в институте отреагировали на появившуюся в СМИ информацию, что изменение русла реки входит в генеральную схему организации территории Казахстана, разработанную данной организацией.

Как сообщили в КазНИИСА, схема предусматривает лишь переброску части стока Иртыша - объемом до шести кубических километров (ранее сообщалось, что речь идет о строительстве канала Иртыш-Сырдарья). В институте также отметили, что данный вопрос будет рассмотрен с участием сопредельных государств.

О том, что разработчики генеральной схемы предлагают изменить русло Иртыша и направить его вглубь Казахстана, сообщил на прошлой неделе новостной сайт Усть-Каменогорска. Информация была основана на презентации данной схемы, проводившейся разработчиками в этом городе.

Генеральная схема организации территории Казахстана будет представлена правительству в конце лета. Как ожидается, она будет утверждена до начала 2014 года.

Идея разворота Иртыша в прошлом уже обсуждалась в Казахстане. В 2012 году эта тема была затронута в связи с проектом строительства Трансказахстанского канала, предусматривавшего, как сообщалось, изменение течения Иртыша на российской части русла и перенаправление его в Казахстан.

Масштабный проект по переброске части стока сибирских рек в Казахстан и Среднюю Азию был разработан еще в советские времена. Среди прочего планировалось направить воду по Иртышу вспять, в Казахстан, к Амударье и Сырдарье. В итоге, впрочем, от реализации проекта советские власти отказались.

США ввели санкции в отношении Тягнибока

Лидеру украинской националистической партии "Свобода" Олегу Тягнибоку и его соратнику, депутату Верховной Рады Игорю Мирошниченко запрещен въезд в США. Такую информацию распространила газета "Сегодня", ссылаясь на источник в дипломатических кругах.

По утверждению источника, соответствующее решение было принято американским Госдепартаментом в начале 2013 года.

"Центр Визенталя включил Тягнибока и Мирошниченко в список главных антисемитов мира, - напомнил дипломат, - а после... обратился туда (в Госдепартамент) с просьбой внести свободовцев в список лиц, чье нахождение в США нежелательно. Центру Визенталя сообщили, что вопрос решен положительно".

По сведениям издания, данный запрет на въезд не является "открытым решением вроде списка Магнитского". "Такие решения становятся известны, когда фигуранты обращаются за визами или пытаются въехать", - поясняет источник. Источник также утверждает, что о решении Госдепа были извещены лидеры оппозиционных украинских партий, сотрудничающих со "Свободой" - лидер партии "УДАР" Виталий Кличко (посещавший Соединенные Штаты в начале 2013 года) и один из лидеров "Батькивщины" Арсений Яценюк.

В посольстве США информацию издания комментировать отказались, ссылаясь на закон о защите частной информации. Источник в парламентской фракции "УДАРа" заявил, что "эта тема разгоняется на международном уровне", отметив в то же время, что лидер партии (Кличко) о санкциях в отношении националистов ничего не говорил. Депутат от правящей Партии регионов Александр Фельдман, который руководит украинским еврейским комитетом, в свою очередь сообщил, что подобные вопросы ранее "обсуждались на последних международных конференциях по борьбе с антисемитизмом".

Упомянутый изданием националист Игорь Мирошниченко, со своей стороны, назвал информацию о санкциях провокацией. "Ни мои заявления, ни заявления Олега Тягнибока не были ксенофобскими, и потому запрет на наш въезд в США или любую другую страну является абсурдом", - утверждает представитель "Свободы".

Возглавляемая Тягнибоком партия "Свобода" имеет статус одной из ведущих оппозиционных партий Украины. На прошлогодних выборах ей удалось пройти в Верховную Раду, получив там более 30 мандатов.

Представителей партии нередко обвиняли в антисемитизме (сами националисты эти обвинения отвергают). Резонанс получили, в частности, слова депутата Мирошниченко, написавшего в Facebook, что голливудская актриса Мила Кунис, уроженка Украины, "не украинка, а жидовка по происхождению; этим гордится, и звезда Давида ей в руки". Лидер партии Тягнибок в прошлом призывал бороться с "москалями, жидвой и прочей нечистью". В прошлом году центр Симона Визенталя поместил Тягнибока и Мирошниченко на пятое место в мировом рейтинге антисемитов.

Молдавские власти пригрозили церкви налогами

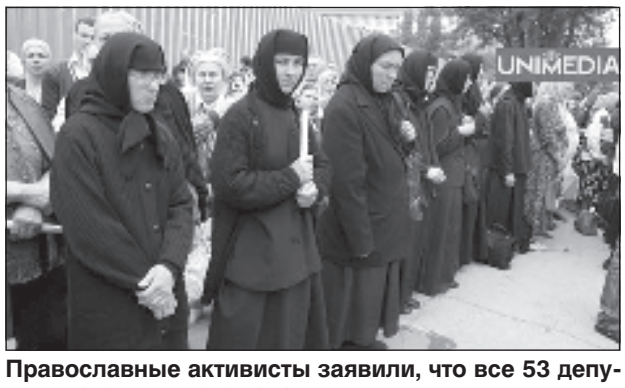

Православные активисты заявили, что все 53 депутата, которые проголосовали за принятие скандального закона против дискриминации геев, должны быть отлучены от церкви. Также анафеме должны быть преданы премьер Влад Филат, министр юстиции Олег Ефрим и президент Николай Тимофти

Представители правящего в Молдавии альянса пригрозили обложить церковь налогами, сообщает Moldnews. Таким образом, как отмечает издание, они ответили на недавнее решение Синода Православной церкви Молдовы о так называемом "малом отлучении" руководства страны.

С угрозами, по информации источника, выступили депутат от Либерально-демократической партии Валерий Стрелец и депутат от Демократической партии (и ЛДП, и ДП входят в правящую коалицию), вице-спикер парламента Адриан Канду. "Не будем забывать, что много государств ставили вопросы о доходах церкви, о том, что они не декларируются, - заявил, в частности, Канду. - Вероятно, мы должны будем обсудить налогообложение церкви, если они считают, что у них главенствующая роль в развитии общества, то они должны сделать и свой вклад".

В свою очередь, Валерий Стрелец заявил, что "эти священники, которые своим поведением скомпрометировали принципы религии, должны быть выведены на поверхность, чтобы все видели, что их поведение не соответствует каноническим требованиям". Ранее Стрелец, который руководит парламентской фракцией либерал-демократов, назвал решение Синода политизированным. Он также добавил, что "если какой-либо священник откажется причащать меня, то я поговорю с ним об этом лично".

Заседание Синода, вызвавшее реакцию руководства Молдавии, состоялось на прошлой неделе. Как уточняет "Новый регион", на нем было принято решение о так называемом малом отлучении представителей руководства страны (кого конкретно - не уточнялось). "Малое отлучение" представляет собой временный запрет на участие в церковных церемониях, в частности, причащении.

Поводом для введения церковных санкций послужило принятие в Молдавии закона о борьбе с дискриминацией, содержавшего помимо прочего запрет на притеснение геев. Верующие выступили против этого запрета, заявив, что он "легализует содомию" и готовит почву для легализации однополых браков. Власти согласились внести в текст определенные поправки (уточнив, что он не оспаривает традиционного понятия семьи как союза мужчины и женщины), но пассаж о запрете на дискриминацию геев в законе остался. За нарушение запрета были установлены штрафы в размере до 60 тысяч леев (до пяти тысяч долларов).

Принятие закона было одним из условий, на которых Евросоюз готов упростить визовый режим с Молдавией. Верующие, выступая против него, провели серию акций протеста.

Роза - в Болгарию - с "Подсолнушком"!

Наталья Ерменкова

Совсем недавно, в середине июня, в нашей газете - № 23/ 2013 г., появилась следующая информация: "Международный детский литературно-театральный фестиваль на русском языке "Подсолнушек" вот уже три года проходит в Болгарии, на Золотых песках в Международном Доме Журналистов. С 1 по 15 июля 2013 года он опять соберет ребят из разных стран, чтобы они показали свои таланты и отдохнули на гостеприимной болгарской земле. Участников ждет интересная фестивальная программа и мастер-классы".

И вот сегодня я с удовольствием представляю вам, дорогие читатели, одного из организаторов этого замечательного Фестиваля - Розу Шорникову. И, надо сказать, делаю это с особым удовольствием: ведь вы должны знать, какие талантливые люди посвящают свои силы и время для того, чтобы приобщить детей к творческому процессу, привлечь возможно больше детей к активной интеллектуальной деятельности, содержательному досугу. Ведь так важно выявить наиболее талантливых юных авторов и поощрять личностную самобытность ребёнка! И, конечно, - развитие его художественного вкуса, фантазии, трудолюбия, инициативы, стремления к активной деятельности. Для нашего общего будущего исключительное значение имеет посвящение детей в творческий процесс создания литературного произведения при активном участии писателей, которые заботливо и мудро помогут молодому дарованию найти свой путь в искусство и литературу.

Вот таким мудрым наставником и является поэт, писатель, куратор литературного конкурса Фестиваля "Подсолнушек" Роза Шорникова, член МГО Союза писателей России, член-корреспондент Петровской академии наук и искусств (ПАНИ).

Коренная москвичка, родилась она и выросла на Арбате. Вырастила троих сыновей. Имеет два высших образования: инженер-металлург и патентовед. Но, явно, судьба выбрала для нее другое предназначение: Роза работала в рекламно-производственной компании, потом была директором ежегодной международной выставки "Рекламные Технологии", главным редактором журнала о растениях "Сад&садик", который дважды завоёвывал знак отличия "Золотой фонд прессы". И всегда писала - стихи и прозу...

В 2008 г. с супругом, Владиславом Шорниковым, организовали музыкально-поэтическую гостиную "Дубрава", в которой проводятся творческие встречи, презентации, концерты. В кругу талантливых друзей дар Р.Шорниковой проявляется все ярче и ярче.

В последнее время она активно занимается проектами, связанными с детским творчеством, является редактором-составителем ежегодного Альманаха детского литературного творчества "Подсолнушек" (МГО СПР), участвует в подготовке и проведении Фестиваля "Подсолнушек" в Болгарии.

Роза Шорникова много пишет. В ее творческой сокровищнице - стихи и проза, переводы известных авторов. Изданы шесть сборников стихов, сборник рассказов и повестей "Момент сближения", роман "День рождения семьи", удостоенный Диплома литературного конкурса "Лучшая книга 2008-2011". На стихи Р. Шорниковой написано много песен - они прекрасно ложатся на музыку благодаря своему нежному, лирическому звучанию. Ее произведения опубликованы в литературных изданиях и СМИ России. Одна из последних публикаций - рассказ "Золотая рыбка", который с удовольствием предоставляю нашим читателям.

СТО ЗЕРКАЛ

"***В ста зеркалах***"
А.Ахматова

Ищу себя, всю жизнь иду к себе,
Я в полушаге от заветной цели,
Я сто зеркал расставлю по судьбе,
Чтобы понять, кто я на самом деле?

То отраженье в профиль и анфас,
Насколько живо и насколько точно?
Насколько то, что вижу я сейчас
Непогрешимо, чисто, непорочно?

В ста зеркалах мой лик запечатлён,
Не утаить малейшего изъяна,
Как не сдержать монет печальный звон,
Упавших из дырявого кармана.

Что есть, то есть.
Смотрю глаза в глаза
самой себе.
Узнаю ли себя я?
Как часто мы, гуляя по судьбе,
Самих себя в себе не замечаем.

Не узнаём, не видим, не хотим
Признать себя в бесстрастной амальгаме,
И ретушью старательно спешим
Затушевать уродливые шрамы.

Я сто зеркал расставлю невпопад
С возможностью на миг остановиться
И кинуть на себя хотя бы взгляд,
Чтобы самой в себе не заблудиться.

***

Посылайте друг другу любовь!
Пусть не будет это работой,
В понедельник или в субботу
Посылайте её без слов,
Без особых на то причин,
Без надежды на благодарность,
И для женщин, и для мужчин
Посылайте её как данность,
Без которой нельзя дышать,
Без которой - и нас не будет,
И сумейте любовь принять
Ту, что вам посылают люди.

РОССИИ

Люблю я ширь распаханных полей,
Где даль бежит за горизонт куда-то,
И купола возвышенных церквей
Покрыты золотом вечернего заката.

Где небо синевой пронзает высь,
И даже шёпот эхом отдаётся,
Где тройки мчатся, только удержись!
И песня из души открытой льётся!

Велик простор, где каждый божий миг
Наполнен светлой необъятной силой!
И, как неиссякаемый родник,
Питает нас величие России!

Мой дивный край, где стонут соловьи,
Любовной страстью наполняя ночи,
И где живут признания мои
В четверостишьях стихотворных строчек.

ЗОЛОТАЯ РЫБКА

(из книги "Момент сближения")

Она лежала на кровати - маленькая, сухонькая. Вокруг суетились какие-то люди, о чём-то говорили вполголоса, звякали шприцами, что-то обсуждали. Ей было всё равно, её это не касалось...

...Он увидел её на улице. Вернее, он увидел огненно-золотое облако, летящее над хрупкой точёной фигуркой. Шелестели зеленоватым серебром пирамидальные тополя, журчал арык, бегали чумазые узкоглазые ребятишки. Но он ничего не замечал, он, словно зачарованный, шагал за ней и боялся даже моргнуть, чтобы это чудо вдруг не исчезло...

...Она знала, что он идёт за ней, хотя и не видела его. Она немного замедлила шаг и чуть-чуть встряхнула головой. Она наслаждалась этим мгновением обольщения и обожания. Она знала, почему делает это, и прощала себе такую маленькую женскую шалость...

...Боже мой, он никогда не видел ничего подобного! Девушка немного повернула голову, и от этого огненного шара в разные стороны посыпались золотые искорки, переливаясь на ярком солнце. Он пытался представить себе её глаза. Они должны быть каре-золотыми или зелёными, и непременно очень большими. Ему очень захотелось в них заглянуть. Он прибавил шаг...

...Она почувствовала его приближение. Всё, пора! Остальное - бессмысленно! Она резко остановилась и повернулась лицом к юноше.

Какое чудо! Он не ошибся! На него смотрели удивительной красоты огромные с поволокой миндалевидные глаза. Казалось, ещё мгновение - и он ринется туда, в эту изумрудную бездну, чтобы уже никогда оттуда не выбраться. А в следующее мгновение он увидел её лицо, обезображенное сморщенной зарубцевавшейся кожей. Давнишний след, оставленный безжалостным огнём.

Она виновато улыбнулась, развернулась на каблучках и зашагала прочь. У него не хватило сил её остановить...

Прошло две недели. Он ждал её у ворот больницы, где она работала. Как он узнал, где она работает? Они даже не поздоровались, а просто кивнули друг другу и молча пошли рядом. Они знали, куда и зачем идти, и этого было достаточно.

Как им было хорошо вдвоём! Маленький уютный чистый домик, ухоженный сад. Много цветов! Она очень любила их - разные, душистые, красивые. Но каждый год на её День рождения он приносил огромный букет жёлтых роз. Почти золотых. Она прижимала ароматные цветы к своей груди, и волосы, рассыпанные по плечам, касались нежных лепестков. А он никак не мог насмотреться на свою Золотую Рыбку.

Бог не дал им детей, и он всю свою любовь и нежность дарил только ей. Если бы было можно, он бы всё время носил её на руках, такую маленькую, беззащитную, только его.

С войны он вернулся живой, с трофеями: необычайной красоты платьем и маленькой обезьянкой. И не важно, что бумажное платье при первой же стирке растаяло, а мартышку, из-за несовместимости характеров, пришлось отнести в зоопарк. Главное, что они опять были вместе.

...Его не было с ней уже 17 лет 3 месяца и 8 дней. Она точно знала, сколько лет, месяцев и дней она живёт без него...

...Какие смешные! Думают, что она ничего не слышит и не понимает. Зачем суетиться, ни к чему всё это. Завтра - её день рождения. А значит, ей надо быть там, рядом с ним, среди золотых роз и вечности...

Заставят детей и солдат есть обогащенный хлеб

Для потребителя ожидается удорожание на 10%

В детские сады будут поставлять обогащенный хлеб

Депутаты Госдумы и Минсельхоз с подачи пекарей придумали, как поддержать хлебопекарную промышленность на фоне снижения потребления хлеба, - кормить им будут детей, военных и полицейских. По мнению законодателей и чиновников, необходимо внедрить систему госзакупок диетического и обогащенного витаминами и микроэлементами хлеба, который будут поставлять в армию, детские сады, школы и структуры МВД. Такие предложения содержатся в проекте рекомендации аграрного комитета Госдумы, составленном по итогам парламентских слушаний о перспективах развития хлебопекарной промышленности России, а также в проекте программы, разработанной Минсельхозом. Разрабатывать программы с учетом демографических, профессиональных и географических особенностей регионов будут исполнительные органы на местах, затем эти программы утвердят на уровне правительств или губернаторов.

Заместитель председателя общественного совета при Министерстве обороны Александр Каньшин согласен, что кормить солдат нужно хлебом с полезными добавками. "Даже если это и повлечет некоторое удорожание питания солдат для бюджета, то Российская армия все же может себе позволить 400 г обогащенного микронутриентами хлеба в день, тем более что чем солдат здоровее, тем лучше обороноспособность страны, - оптимистично отметил он, пообещав, что Общественная палата, где он председательствует в комиссии по проблемам национальной безопасности, поддержит Минсельхоз и депутатов.

"Вводить "полезный" хлеб в детский рацион тоже нужно - так делают во всем мире, предлагая детям обогащенное молоко, крупы, сахар, - считает руководитель отдела детского питания НИИ питания РАМН Игорь Конь. Этот путь эффективнее, чем попытки ввести нужное количество витаминов и микроэлементов в ежедневный рацион школьников и дошколят просто с помощью разнообразия блюд, и проще, чем выдача им витаминов в таблетках, так как они ассоциируются у детей с лекарствами".

Поиск пекарями новых ниш не случаен, ведь статистика производства хлеба и хлебобулочных изделий свидетельствует о снижении их потребления населением: в 2012 г. российские предприятия выпекли 6892 тыс. т, что на 1,9% меньше, чем в 2011 г. Показатели 2013 г. еще ниже: за январь-апрель отмечается снижение по сравнению с аналогичным периодом предыдущего года на 3,5%. При этом, как отметили участники парламентских слушаний, так называемые массовые (недиетические) сорта составляют порядка 80% от всей выпускаемой продукции. По информации "Известий", идею обеспечения детских образовательных и других социальных учреждений (в том числе больниц) обогащенным хлебом уже поддержал Роспотребнадзор.

Но, как выяснили "Известия", планы у Минсельхоза, парламентариев и булочников еще глобальнее. Повышать спрос населения на "полезные" диетические батоны и булки решено с помощью "реализации программ поддержки покупательского спроса населения" - через СМИ и социальную рекламу, которую профинансирует государство. Такая идея заложена в проект программы развития хлебопекарной промышленности до 2015 г. (разработчик - Минсельхоз). Тем самым министерство поддержит пекарей, у которых нет лишних средств для проведения эффективной маркетинговой политики, из-за чего население не знает о пользе этих "улучшенных" сортов. Наладить производство полезного хлеба не потребует больших затрат, считают эксперты. Для потребителя удорожание ожидается тоже умеренное - примерно на 10%. На данный момент, по сведениям Росстата, цена 1 кг хлеба варьируется от 23,47 рубля в Ростовской области до 57,83 рубля в Ленинградской.

Саботируют монополию на лотереи

Минэкономразвития подвергло критике подготовленные Минфином поправки к законопроекту, в рамках которого предполагается ввести госмонополию на лотереи. В отзыве высказаны те же замечания, которые ранее уже неоднократно направлялись в Минфин, но так и не были учтены ведомством Антона Силуанова во вновь представленных поправках. Между тем отсутствие согласованной позиции ведомств сказывается на сроках принятия законопроекта, внесенного в Госдуму еще два года назад. Такое затягивание на руку финансовому ведомству, а также регионам и муниципалитетам - в случае принятия поправок они лишатся возможности проводить лотереи.

Минфин предлагает ввести процедуру обязательного получения разрешения на их организацию вместо действующего сегодня уведомительного порядка. Предложение запретить негосударственные лотереи, за исключением стимулирующих, исходило от Минэкономразвития. По расчетам ведомства, это позволит увеличить доходы федерального бюджета от лотерей с 1 млрд до 10 млрд рублей. Объем рынка тиражных лотерей в России составляет около 8-10 млрд рублей, рынок бестиражных - примерно такой же. По данным Минфина, с 2008 по 2012 год выдано 492 разрешения на проведение всероссийских лотерей, 134 - на региональные лотереи и 33 - на муниципальные.

Лотереи - это большие деньги

Надо платить за переработку тары

Переработка пластиковой тары

Так называемый залоговый сбор за переработку упаковки составит 0,4% - об этом рассказал министр природных ресурсов Сергей Донской. Залоговый сбор представляет собой плату за переработку упаковки, "зашитый" в стоимость продукции. "Мы сейчас подготовили закон "Об отходах", где предусмотрена схема ответственности производителя по переработке производимых отходов. То есть производитель, который выпускает продукцию, которая потом должна быть утилизирована, будет включать утилизационный сбор в стоимость продукции", пояснил Донской.

Законопроект будет представлен в Госдуму уже в осеннюю парламентскую сессию, зимой он пройдет три чтения, и Донской рассчитывает, что президент подпишет документ уже к весне 2014 г. Введение такого утилизационного сбора для тары не должно сильно повлиять на инфляцию, уверен министр. "С другой стороны, это даст возможность аккумулировать средства в рамках государственного фонда и данные средства будут тратиться на строительство перерабатывающих, сортирующих заводов - всего, что требуется для создания инфраструктуры", - говорит он. По словам Донского, правительство рассчитывает, что к 2020 году в России будет сформирована целая отрасль по переработке твердых бытовых отходов. Сегодня сложилась критическая ситуация - когда уровень образования отходов в разы превышает уровень их переработки.

Страницу подготовила Светлана Михова

Трудоголик и профессионал

С 24 июня председателем Банка России стала экс-глава Минэкономразвития Эльвира Набиуллина, до последнего времени занимавшая должность помощника президента. Сергей Игнатьев, возглавлявший ЦБ с марта 2002 г., продолжит работать в структуре регулятора в качестве советника Набиуллиной.

За свою более чем 20-летнюю карьеру экономиста Набиуллина снискала репутацию стратегически мыслящего эксперта, борца за улучшение делового климата и развитие экономики. В то же время она всегда предпочитала избегать громких политических заявлений, держась сначала на позициях эксперта и советника, а позже, в должности министра экономического развития, а затем - помощника президента, значительно ограничивала контакты с прессой.

Тем не менее, на посту главы Минэкономразвития, который Набиуллина занимала с 2007 по 2012 год, ей удалось завоевать доверие и симпатии бизнеса, и это несмотря на то, что деловой климат в стране по-прежнему вызывает нарекания инвесторов. А самым значимым и заметным успехом 49-летней Набиуллиной на посту министра можно назвать успешное завершение переговоров по вступлению России в ВТО в 2011 г.

После смены правительства Михаила Фрадкова и ухода Германа Грефа с должности главы МЭРТ в сентябре 2007 г. Набиуллина была назначена министром экономического развития и торговли. Греф тогда говорил, что считает ее одним из самых квалифицированных экономистов и одним из наиболее талантливых менеджеров в России. "Человек очень прозрачный, исключительно честный, работоголик. Человек, очень ясно и отчетливо понимающий принципы рыночной экономики, великолепно знающий работу", - так характеризовал Греф своего преемника на посту министра. Бизнес-омбудсмен Борис Титов, тогда возглавлявший "Деловую Россию", отзывался о Набиуллиной как о "самом лучшем министре экономики с точки зрения бизнеса за последние годы". Он также называл ее высоким профессионалом и милейшим человеком, с которым приятно общаться.

Российские бизнесмены и общественники оценили попытки Набиуллиной вывести экономику страны на либеральный курс преобразований. Правда, результат усилий высоко не оценен, но обвинять ее в этом никто не торопится, понимая, что усилий одного министра, пусть и насквозь либерального, для смены курса всей страны все-таки мало.

Близкие ей люди говорят, что она хорошо разбирается в искусстве, предпочитает классическую музыку, любит поэтов серебряного века и фильмы на французском языке. В 2011 г. Набиуллина вошла в когорту топ-чиновников, которые не могли похвастаться высокими заработками, - ее годовой доход снизился до 3,2 млн рублей с 3,6 млн в 2010 г., а из собственности за ней значатся треть квартиры и автомобиль Jaguar S-Type.

Набиуллина в апреле впервые озвучила задачи регулятора, который в скором времени увеличит круг полномочий и получит приставку "мега". Первая в российской истории женщина-глава ЦБ пообещала удержать баланс между задачами поддержания макроэкономической стабильности и роста стагнирующей экономики.

В Омске прошёл чемпионат по воркауту

Даже не верится, что из подручных средств для установления собственных рекордов у парней только много чего повидавшие на своём веку старенькие спортивные площадки. В основном их увлечение воркаутом выросло из видеороликов в Интернете и вопроса: "А я так смогу?!". Им всем в среднем от 15 до 20 лет, и каждый из них заслуживает огромного уважения. Выступления воркаутеров можно условно поделить на две части - фристайл (свободная программа). Участникам давалось только две минуты, за которые им нужно было показать уровень владения своим телом и одновременно очаровать жюри и зрителей. "Парад" кубиков пресса, бицепсов и трицепсов продолжился во второй части программы - силовой. Здесь уже речь шла о максимальном количестве выполненных подходов (первое - выход с силой на турнике; второе - подтягивание ну турнике; третье - отжимание на брусьях).

Инвалид разбогател на хобби

Александр Кроу из Магнитогорска с семи лет прикован к инвалидному креслу. У молодого человека с детства развилась миопатия неопределенной формы. Болезнь не лечится и проявляется она в мышечной дистрофии. Саша не может делать элементарные движения: пересаживаться со стула на диван, передвигать компьютер. Но прикован он только визуально: не всякий зарабатывает и путешествует столько, сколько 33-летний человек с ограниченными физическими возможностями. Его хобби - путешествия. Сидеть в своей квартире безвылазно, спускаться только на прогулку по двору, да и то, когда поможет мама - такую судьбу он не принял. Он решил заработать на том, что не требовало передвижений, офиса и других сложных для него задач, - программированием. Зарабатывая в Интернете, он сумел объехать пол-Азии. Жил по 2-3 месяца на Бали, в Сингапуре, Гонконге, Эмиратах. В его комнате, как в музее этнографии Азии, - статуэтки, картины, поделки. Говорит, в Европе тоже интересно, но там все цивильно, дорого и правильно.Начинал Кроу как IT-аутсорсер. Разрабатывал сайты для частных лиц, предприятий и организаций. Слава о "шарящем в компе" программисте моментально разошлась по Магнитогорску, стране и миру. Рекомендовали услуги Кроу друзьям, коллегам. Он не сам выполнял всю работу, находил помощников. Также, в Сети, искал самоучек-компьютерщиков, тех, кто брался выполнить ту или иную функцию, договаривался об оплате. Так сформировалась сеть знакомых и незнакомых программистов из всех концов страны. К тому времени Кроу закончил университет по специальности "математика и информатика". Знаний было более чем достаточно, но заработать они не помогали. Коллеги-партнеры свели Александра с крупной молочной компанией в США, принадлежащей выходцу из СССР. Разработав сайт для нее, Саша получил свой первый крупный гонорар. Это был 2005-й год. А спустя пару лет купил себе электрическую инвалидную коляску, по стоимости сравнимую с новым отечественным автомобилем.

Изучив рынок сбыта и предложений авиабилетов, полагаясь на интуицию и собственную любовь к путешествиям, программист решил зарабатывать на них. Сначала задумал создать форум путешественников, а затем принял решение разработать мета-поисковик дешевых билетов - ведь при поездках в Азию он сам бронировал билеты на подобных ресурсах. Шел 2009-й год. Количество сайтов, предлагающих любителям путешествий приобрести билеты, стремительно росло. Бизнес уходил в минус. Кроу говорит, что боялся не того, что не хватит на поесть-попить, а того, что не получится настоящего дела. И вот тогда Саша пришел к мысли о принципиально новой бизнес-модели: получать прибыль не за счет прибавки к стоимости перелета, предлагаемой оператором, а за счет комиссии с продажи агентства. Сейчас аудитория его сайта выросла до 7,5 тысяч посетителей в день.

"Мы - единственный мета-поисковик авиабилетов в мире, который вычисляет и показывает минимально возможную цену на любой способ оплаты. И что очень важно, мы показываем окончательную стоимость", - сообщает Саша на своем сайте.

Кроу подсчитал, что успокоится, только когда будет получать дивиденды порядка миллиона рублей в месяц.

Страницу подготовила Светлана Тютюнджиева

Юная девушка колхоз поднимает

Фермер с Урала Василий Мельниченко прославился тем, что откровенно сказал, выступая в Москве: высшие чиновники в сельском хозяйстве ничего не понимают, отсюда и все беды отрасли. Наталья Оленёва тем, что в 21 год вернулась из Костромы в родное село, окончив сельхозакадемию с красным дипломом и возглавила колхоз "Ветлуга" с 2-миллионным долгом. Тогда однокурсники и преподаватели пальцем крутили у виска. Спустя 2 года очаровательная председательница колхоза исправно платит зарплату 7 сотрудникам и содержит больше 60 коров. И утверждает, что жить по-другому не хочет и никогда не хотела.

"Сегодня люди обленились, - говорит она. -Многим лучше получать в месяц от 800 до 4000 рублей и лежать на диване. Работать готово только старшее поколение. И вот Россия переходит на свинину из Польши по 52 рубля. Но ведь проходили уже "ножки Буша" - ничего ж хорошего! Молодые мамашки не приучают своих детей работать - что вы, пусть идёт в банк! Но земли же у нас немерено... И я точно знаю: случись что завтра - голодать не буду. Да, у нас на селе зарплаты не такие, как в городе. Но и затраты несоизмеримые. На "коммуналку", например, я в год трачу столько, сколько мои родители в Костроме в месяц. И едим мы здесь натуральные, экологически чистые продукты. Жаль, что россиянам теперь больше нравится пойти в супермаркет и купить там китайскую морковку... А что от неё будет: хвосты у детей вырастут или кожа посинеет? Часто бываю в хозяйствах, которые хорошо зарабатывают на своей продукции. Правда, в основном все они находятся около крупных городов - там со сбытом проще. А тем, кто в глубинке, трудно. Вот я знаю в Кировской области людей, которые выращивают так называемое мраморное мясо и сдают его на завод по 79 рублей за килограмм! (В Москве килограмм мраморной говядины стоит более 2000 рублей. - Ред.). А некуда больше. Москва в тмутаракань за мясом не поедет... У нас почти не осталось мясокомбинатов и молокообрабатывающих предприятий. В Германии объединяются несколько фермеров, ставят одну молокообработку и делят прибыль. У нас такого нет... Я, например, молоко сдаю по 9,50 рублей за литр, а в магазине оно стоит 38 рублей. Так его ещё к нам обратно в деревню по такой цене везут!

Жалко, конечно, что земли пустуют, очень жалко. До такого развития, как в Советском Союзе, нам ещё очень далеко. Хотя и тогда было несправедливо: работали все по-разному, а получали одинаково. Сейчас на это ни один дурак не согласится. Надо стимулировать освоение земель. У нас же очень трудная отрасль. Вот завод - работает и работает. А у нас? Русская рулетка. Уродится - не уродится. Ждёшь, пока корова отелится. А как и кем она отелится - ещё неизвестно!

В Иркутске гостья из Азии съела яблони

"Дерево в моём дворе съела моль!" - бьют тревогу жители разных районов Иркутска, несмотря на машины с опрыскивателями перед их домами, паутины продолжают окутывать деревья. А кое-где паразит начал перебираться и в подъезды жилых домов. Мэр Иркутска предложил вырубать яблони, пораженные горностаевой молью. Предположительно, моль "пожаловала" в Иркутск из Казахстана или Юго-Восточной Азии. Привезли её в столицу Приангарья с комфортом - на поезде вместе с фруктами и овощами -такой вывод сделали учёные. Поскольку горностаевая моль не входит в перечень карантинных организмов, даже если бы её обнаружили, остановить ввоз товара в Иркутск не было оснований. Экологи только разводят руками.

Созидание великого государства

Россия отмечает не династическую дату, а целую эпоху своего становления

С февраля в России проходят разнообразные празднования, посвященные 400-летию императорской династии Романовых. Их кульминация была приурочена к воцарению Михаила Фёдоровича Романова на русский престол 11 июня 1613 года. Юбилейные торжества уже прошли в Екатеринбурге, Костроме, Санкт-Петербурге и Нижнем Новгороде, и немало еще предстоят.

В этот июньский день, 4 века назад, в Успенском соборе Московского кремля состоялось венчание на царство первого из Романовых. Дата, являющаяся началом правления Михаила Фёдоровича, и вообще юбилей Дома Романовых стал поводом для много разговоров, суждений и, даже для горячих споров о противоречивой роли и вкладе династии в российскую историю. Противоречия эти начинаются еще с оценок первого царя Романова. Так, например, историк Костомаров высказывается весьма нелицеприятно о Михаиле Фёдоровиче. "Близ молодого царя не было людей, отличавшихся умом и энергией: все только одна рядовая посредственность - пишет он. - Прежняя печальная история русского общества приносила горькие плоды. Мучительства Ивана Грозного, коварное правление Бориса, наконец, смуты и полное расстройство всех государственных связей выработали поколение жалкое, мелкое, поколение тупых и узких людей, которые мало способны были стать выше повседневных интересов. Сам Михаил был от природы доброго, но, кажется, меланхолического нрава, не одарен блестящими способностями, но не лишен ума; зато не получил никакого воспитания и, как говорят, вступивши на престол, едва умел читать".

Это, пожалуй, самая критичная аттестация, но никто и не доказывает величия и глубины деяний первого из рода Романовых, названный Тихим. И в этом, как ни парадоксально, главная заслуга его 32-летнего правления. России надо было отойти от безумства и буйства. И выразилось это в создании прочной системы централизованной власти, присоединении к России части Урала и Прибайкалья, а во внешней политике - в заключении вечного мира с Швецией и Польшей. А все это совсем немало. Другое дело, что эти достижения в большой степени связывают с личностью отца Михаила, патриарха Филарета. В 1619 году он вернулся в Москву из польского плена, получил титул великого государя. Михаил подчеркнуто оказывал ему почести и пребывал в тени отцовского авторитета. Но о таких любопытных деталях правления Михаила Романова вспоминают теперь только в узком кругу профессиональных историков.

Несмотря на неоднозначность правления Романовых, сегодня мало кто оспаривает их вклад в становление великого государства. Именно они запомнились своим неизменным патриотизмом и множеством неожиданных событий. Каждый государь пережил тяжелые времена, поднимая страну из бедности в результате постоянных войн. В то же время не секрет, что история династии насквозь пропитана тайнами и кровавыми событиями. Практически каждый представитель этого рода чтил интересы народа, но вместе с тем отличался и жестокостью. Их воцарение происходило при странных обстоятельствах, которые постоянно несли тайну смертей. Очень много исторических деятелей, которые имели непосредственное отношение к Романовым, запомнились своими противоречивыми поступками.

Естественно, сама династия Романовых хранит множество тайн, которые, возможно, и не совсем положительные. Доподлинно не известна их родословная, существует несколько версий, кто же был родоначальником великих царей. Не секрет, что династия Романовых смогла пережить и Смутную пору, и правление двух Лжедмитриев. Но их сила не покосилась, они сменяли один другого, не задумываясь о своих предшественниках. Кто-то правил мудро, кто-то вершил много оплошностей, но все они не владели правом на ошибку. Если оступался государь, страна несла великие потери.

Сегодня некоторые задаются вопросом: зачем чествовать 400-летие Романовых? Ведь, они давно уже не царствуют. Чествование Романовых - это чествование России. Ибо страна без Романовых немыслима. Династия веками созидала Россию, создавали ее государственность, очерчивали контуры ее границ. Они, можно сказать, придумывали ее - так, как Петр I придумал Санкт-Петербург - пишет выходящая в Лондоне газета "Русская мысль".

Этим-то Романовы и отличались от других великих европейских династий, например от Бурбонов, царствование которых закончилось казнью Людовика XVI. Когда король Генрих IV взошел на престол в конце XVI века, Франция существовала приблизительно в ее теперешних границах. А Россия 1613 года вообще не похожа на современную. Та страна, которую мы знаем, с ее границами, народами, временными поясами, геополитикой, военной мощью, выходами к северным и южным морям, реками и озерами, кропотливо создавалась во время трехвекового царствования династии Романовых.

Формально род Романовых еще существует. Хотя после недавней, можно сказать, кончины последнего истинного великого князя и наследника Владимира Кирилловича претендентов на престол нет. Детей мужского пола у Владимира Кирилловича не было, а сын его дочери Марии Владимировны Георгий родился от наследника прусского короля. А это значит, что фамилия его не Романов, а Гогенцоллерн. В Италии и Дании есть еще в живых отдаленные родственники царствующей фамилии, но ни на что они не претендуют и претендовать не могут.

Вот, что заявила по поводу празднования 400-летия великая княгиня Мария Владимировна: "Нам необходимо глубоко проникнуться мыслью, что мы празднуем 400-летие подвига нашего великого многострадального Народа. В первую и главную очередь - это не чествование династии, иерархов, военачальников, дипломатов и аристократов, сколь бы ни был весом их вклад в общенациональную борьбу, но прославление мужества, самопожертвования и любви простых людей, освободивших и возродивших нашу страну.

Нисколько не приуменьшая значение символических государственных, церковных и общественных актов, мы обязаны выделить и поставить во главу угла социальное и просветительское наполнение юбилея. Я призываю всех, кто имеет желание и возможность внести пожертвования на достойное празднование юбилея 400-летия преодоления Смуты и других юбилеев, большую часть этих средств направить на помощь бедным, сиротам, больным, инвалидам, престарелым и бездомным. Каждому из Святых Подвижников, Монархов, Иерархов, Героев и Вождей, которых мы желаем почтить, и чьими именами мы назовем различные программы милосердия, будет гораздо радостнее в Небесном Царствии, если мы воздвигнем им памятники не только на улицах и площадях, но, в первую очередь, в душах людей".

Широкое празднование 400-летия дома Романовых крайне необходимо, считает большинство российских граждан. Так можно становится возможным еще раз осознать из чего выросла страна, как за 300 лет, которые правили Романовы, была собрана империя, многократно превышающая в размерах стартовое, исходное маленькое Московское государство. Вообще таком образом Россия отмечает не династическую дату, а основание великого государства. Того государства, наследником которого современники считают себя.

"Вечная Россия" - художник Илья Глазунов

Первый из Романовых - призвание Михаила Федоровича на царство, и последний император Николай II с семьей

Покорение Сибири - в древности и сегодня

Страницу подготовила Светлана Михова

Быть русским означает быть свободным

Герман Садулаев

Давайте снова поговорим о русском народе. О чем ещё говорить еврею с чеченцем? Или татарину с карелом? Или осетину с башкиром? О нём, конечно, о нашем великом и сложном русском народе. Тема неисчерпаемая. И необъятная. Но кажется, вот сейчас, вот совсем недавно наконец стало выкристаллизовываться понимание, кто же он такой - русский. И мы слышим, мы читаем множество умных и взаимно дополняющих друг друга определений.

Русский - значит городской. Русь - Гардарика, страна городов. Древляне, кривичи, вятичи и прочие, снимаясь с земли и уходя в города, становились русскими. Города русские ставить умели. За тридцать дней в голом поле могли возвести крепость. Русские всегда умели и умеют не только строить города, но и обустраивать городскую жизнь, которая есть жизнь у княжьего престола, жизнь государственная; адаты и все иные прелести общинного бытия остаются там, в деревне.

Такое положение сохранилось и закрепилось при советской власти. Литовский Вильнюс был городом по преимуществу русским. Этнические литовцы обитали в сельской местности. В Туркмении, Узбекистане, других азиатских республиках, большие города были населены русскими, люди жили, почти не соприкасаясь с нерусифицированной частью местного населения, видели аборигенов только на базарах и потому знали на местном языке только одну фразу: "Слишком дорого". И Грозный был городом русским, несмотря на то что к концу эпохи СССР в нём жило много чеченцев. Всё равно русский. Потому что город.

Русский - значит современный. Это разлито в воздухе, и похоже, мы подступились к согласному пониманию того, кто такие русские и что такое русский народ. Русский - это уровень цивилизованности. Высокий уровень. Русский - это человек, поднявшийся над племенными предрассудками, преодолевший узкоэтническую или местническую ограниченность. Готовый открыть для себя мир и открыть себя миру. Со словом или с мечом - как придётся. Русский - это Александр Суворов. Русский - это Лев Толстой. И русский - это Афанасий Никитин, купец, говоривший на четырёх языках, проживший много лет в Индии, но сердцем и умом всегда привязанный к русской земле. Потому что русский - не космополит. Открытый миру, он не теряет корней. Русский - это тот, кто, сохраняя себя, сделал шаг в космос Иного.

Вместе с тем не правы те, кто говорит: нет такой национальности. Кто говорит, что русские - это смесь всех кровей, что нет у русского народа генетической основы. Глупости. Все народы создавались как синтез, смешение, объединение разных племен, это не исключает их новообретённой исключительной идентичности. На уровне инстинкта, интуиции, очевидности каждый из нас понимает, что русский антропологический тип существует. Он не может быть описан в категориях замера черепа линейкой, но он есть. И мы всегда безошибочно определим, узнаем, вычислим русского в любом окружении. И не только мы. Все иноземцы, туземцы, аборигены в новых колонизаторах узнают русских, отличают от прочих белых людей. Да, они зовут русскими и удмуртов. Потому что им видна истина. Те удмурты, которые колонизируют мир, стали русскими. Удмуртские удмурты всегда остаются в Удмуртии.

Прежде чем открыть двери наружу, ты должен открыть двери внутрь. Прежде чем пойти за три моря конкистадором, искателем, колонизатором, ты должен стать русским - то есть свободным. Иначе, оставаясь чеченцем, ты можешь уехать в свою Америку только как беженец, refugee, попросить политического убежища, потому что ты чеченец и тебя обижают русские. Как сделала семья Царнаевых. И порой это заканчивается плохо для всех. Потому что не открылся миру и мир не открылся тебе. Так и остались чужими.

Русский - это ответственность за себя и других. И русский - это свобода выбора. Русский может стать буддистом. Русский может стать мусульманином. Русский может это себе позволить. Потому что это очень сильная основа - русский. А ингуш не может стать католиком. Если он станет католиком, он перестанет быть ингушом. Если ингуш хочет стать католиком, он сначала должен стать русским. Тогда он станет свободным и может стать католиком или индуистом. Он может выбрать себя сам, если он - русский. Если он аварец, у него нет выбора. Такова реальность Евразии. Только через русское открывается весь мир.

Но русские существуют и как самостоятельный этнос. Со своим неповторимым генетическим кодом. И русская деревня, из которой волнами выходит русский народ, является ступенью преодоления и в то же самое время вековым хранилищем несокрушимого русского генофонда.

Итак, русские - это уникальная этническая общность, со своей собственной культурной идентичностью, со своей генетикой, кровью и антропологическим типом. И русские - это степень цивилизованности, это городские, современные, свободные, государственные, выше и вне этнической узости. Два суждения, противоречащие друг другу. И тем не менее - оба верные. Линейного решения для этого противоречия нет. Только вместе два подхода способны определить, что есть русский народ. Подобно тому, как волновая и корпускулярная теории света только совместно могли описать его природу. Пока не была сформулирована квантовая теория.

Этническую и сверхэтническую сущности русского народа соединяет одна его черта. Этатизм. Державность. Русский человек - княжий, державный, имперский, советский, то есть всегда - государственный. Государственный житель, по Андрею Платонову. Он же - сокровенный человек. Русский - это государственный человек. Не обитатель местечка, не злобный сепаратист, не экономический интересант. Русский - это не просто обладатель российского паспорта с пропиской. Русский есть душевно включённый в русскую государственную историю житель русского государства. Таково, если хотите, "квантовое" определение русского народа. Но почему русскому так нужно государство? Потому ли, что он раб, холоп, мазохист, вечно в поиске строгой госпожи, с уздой и плетью? Или наоборот?

Русскому нужно государство, потому что он ярый, беспримерный, беспримесный индивидуалист. Он вольный, свободный. Слишком свободный. Ошибались все: и народники, и западники, которые полагали русский народ приверженным к общинной жизни, к коллективизму. Одни видели в этом его добродетель, другие - порок, а заблуждались и те и другие. В мире нет такого индивидуалиста, как русский человек. Поэтому он может покорить Сибирь, да и весь мир. Но и развалить собственную страну. Растащить по кусочкам!

Русский индивидуализм в отсутствие сильной государственности разрывает на части русское общество. У русских слабо развит "малый коллективизм", столь характерный для милой Европы. Русские иногда не способны селом собраться и засыпать ямы на дороге или избрать хорошего старосту. Русские ждут от государства, что оно приедет и засыплет ямы. Не потому, что ленивы. Русские отдали себя государству и справедливо ожидают, что государство взамен отдаст всего себя русским. Это русский коллективизм, "большой коллективизм", государственный.

Поэтому в России социализм, коллективизм могут быть только государственными, а настоящее русское государство после краха монархического проекта может быть только социалистическим. Это не вопрос партийности, это факт. У нас не может быть муниципального социализма по европейскому типу, не получится. И капиталистическое, частнособственническое, буржуазно-либеральное и при этом сильное государство у нас невозможно, оно в русской земле равно отсутствию государства, победе хаоса.

А если нет русского государства, то пропади оно всё пропадом, буду сам себе господин. Русский человек не станет жить для малых дел, для своей деревушки. Русский человек поедет на Гоа, прогонит смуглых коротышек, построит бар и будет сидеть на пляже и мыть свои сапоги в Индийском океане. Иногда справляясь, что там, в родной России. Появилось ли у нас снова русское государство? И не пора ли тогда вернуться домой...

Герман Садулаев родился в 1973 году. Писатель, автор семи книг. Среди них: "Я - Чеченец", "Таблетка", "Шалинский рейд". Его роман "Таблетка", вышедший в 2008 году, вошёл в шорт-листы литературных премий "Русский Букер" и "Национальный Бестселлер". Роман "Шалинский рейд" вошел в шорт-листы "Русского Букера" и "Большой Книги" в 2010 году.

Патриарх Кирилл возложил венок к могиле Неизвестного солдата

В День памяти и скорби (22 июня - день начала Великой Отечественной войны), состоялась памятная церемония у могилы Неизвестного солдата у Кремлевской стены. От Русской Православной Церкви, Святейший Патриарх Московский и всея Руси Кирилл возложил венок. Предстоятель и духовенство Русской Православной Церкви возгласили "Вечную память" "вождем и воинам, жизни свои на поле брани за веру и Отечество наше положившим", после чего состоялся традиционный марш роты почетного караула 154-го отдельного комендантского Преображенского полка. Он обратился к участникам церемонии с кратким словом: "Именно победа в Великой Отечественной войне помогает нам и сегодня совершать пусть небольшие, но важные деяния, направленные на сохранение независимости нашей страны, ее самобытности и, что очень важно, ее духовного фундамента. Пусть Господь всем нам помогает в этих трудах."

Болгарский Патриарх принял настоятеля Подворья РПЦ в Софии

18 июня 2013 года настоятель Патриаршего подворья Русской Православной Церкви в Софии архимандрит Филипп (Васильцев), был принят Святейшим Патриархом Болгарским Неофитом. Причиной официального визита к Болгарскому Патриарху, стало письмо Святейшего Патриарха Московского и всея Руси Кирилла с приглашением к Святейшему Патриарху Неофиту посетить торжества, посвященные 1025-летию Крещения Руси, сообщает "Русская линия" В ходе официальной встречи архимандрит Филипп преподнес Патриарху Болгарскому Неофиту специально подготовленный Издательским Советом Русской Православной Церкви, комплект богослужебных книг. В официальной встречи Его Святейшества Патриарха Неофита с настоятелем подворья Русской Православной Церкви в Софии, присутствовали секретарь Патриаршего подворья иеромонах Зотик (Гаевский) и секретарь Священного Синода Болгарской Православной Церкви епископ Стобийский Наум.

В Ейске появились свидетельства о самовозгорании лампад в храме

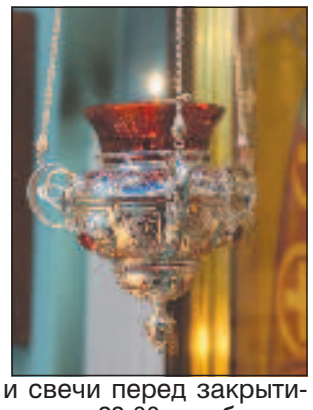

В городе Ейске, в храме Архангела Михаила на прошлой неделе в течение нескольких дней, по словам церковнослужителей - дважды произошло чудо. Сначала загорелись лампады перед иконой св. Сергия Радонежского. Позже в одну из ночей, произошло тоже самое перед иконой св. Матроны Московской. "Я лично проверяю все лампады и свечи перед закрытием храма. Приблизительно в 23:00 сработала сигнализация на храме. Зашли, проверили все, ни одна лампада не горела за исключением Матроны, у нее загорелась", - утверждает Артем Коняшин, работник при храме. Правда никто не видел самого момента самовозгорании лампад, однако противопожарная сигнализация сработала. Пока никакой информации о происшедших событиях от настоятеля храма архимандрита Серафима не поступало в епархиальное управление Ейска, и о достоверности событий, тем более о чуде, говорить еще рано, но прихожане храма все-таки считают появление огня чудом.

В Смоленске археологи нашли храм XII века

В Смоленске нашли останки древнерусского храма XII века. Сотрудники Института археологии Российской академии наук утверждают, что древний храм может стать памятником архитектуры древней Руси двенадцатого века, кстати, таких на сегодняшний день всего три. "Этот ранее не известный христианский храм был построен на левом берегу Днепра в то время, когда Смоленск был столицей Смоленского княжества, одного из богатейших и могущественнейших древнерусских княжеств. Сейчас от древнерусской архитектуры XII века в Смоленске осталось три памятника - три церкви, в той или иной мере сохранивших первоначальные формы. Каждый объект, добавляющий сведения об этой древнейшей русской архитектуре, бесценен", - прокомментировал находку директор института археологии РАН Николай Макаров. По мнению археологов, найденный храм был возведен примерно в середине или второй половине XII века, скорее в 1160-70 годах, до нашествия татаро-монгольского ига на русскую землю. При раскопках выяснилось, что стены храма достаточно хорошо сохранились - не очень высокие, однако местами - в высоту человеческого роста. Сам храм расположен на выровненной площадке и находится на склоне у реки. Археологам удалось проследить уровень пола. Были обнаружены древнерусские кирпичи византийского образца, которые исследователи называют плинфами - ими был выложен пол храма. На некоторых из них сохранились узоры. Некоторые из плинфов имеют специальное клеймо - вроде знака качества. Также, было обнаружено несколько фресок, благодаря которым, можно определить тогдашнюю палитру, и получить представление о том, какие мотивы были использованы для росписи храма, кстати, оказалось, что храм был расписан дважды. Благодаря всему этому материалу, исследователям можно будет восстановить важную информацию об организации строительного ремесла в Древней Руси.

Судя по всему, храм являлся небольшим строением, его площадь составляла примерно 12х12 метров. Сохранилось несколько подкупольных крестообразных столбов, их всего четыре. Частично сохранился аркосолий - погребальное сооружение в виде арочной ниши в южной стене храма, что было характерно только для монастырей. "Этот храм был одним из самых маленьких в городе. Вероятно, по размерам он напоминал не сохранившуюся церковь в Перекопном переулке. Скорее всего, это был небольшой пригородный монастырь", - отметил один из участников в раскопках. По оставшемуся местами фундаменту, археологи выяснили, что храм достраивался в XIII веке, к нему пристраивались дополнительные галереи. В XIV веке храм стал рушится, а тем временем вокруг него сложилось кладбище, которое просуществовало до XVI века. В конце концов, храм полностью рухнул. Выяснилось, что во время строительства знаменитой Смоленской крепостной стены под руководством зодчего Федора Коня (в конце XVI века), храм уже лежал в руинах. Трассу стены, мастера, прокладывали по восточной части храма, именно таким образом и была полностью уничтожена вся его восточная часть.

Во время раскопок обнаружено около 160 различных артефактов: фрагменты амфор, в которых хранили масло и вино, прясла - насадки на веретено, стеклянные браслеты, янтарный перстень с нанесенным изнутри орнаментом, подвеска-иконка из оловянистого сплава с изображением Благовещения XIII-XIV века, амулеты, крестики, а также более 30 погребений. Все найденные усопшие были похоронены без личных вещей и крестиков, археологи объясняют это тем, что обычай носить кресты и тем более класть их в могилу - довольно поздний. Обязательным правилом это стало после Петра I. Языческие амулеты являются доказательством того, что до строительства храма, на этом месте была жизнь, которая относится к так называемому доцерковному слою. Среди находок были обнаружены предметы времен русско-польских войн: пули, польские монеты XVII века, хозяйственный нож, наконечники бронебойных стрел, бронзовые пуговицы - это говорит о том, что здесь проходили военные действия.

Ученые рады находке, так как по их мнению, подобные останки являются исключительно редкими и бесценными. Благодаря раскопкам, можно будет проводить более серьезные исследования жизни и быта людей в XII веке, а также более поздних веках. Ученые убеждены, что храм нужно обязательно сохранить и законсервировать. "Вместе эти объекты составят великолепный археологический объект, который, при условии музеефикации, можно будет представить широкой публике", - считают археологи.

Страницу подготовила Ольга Гурская

ПРОГРАММА РКИЦ

29 июня

18.00 ч., Большой зал Концерт воспитанников Московской государственной консерватории им. П.И.Чайковского Марии Бобриной (фортепиано) и Алексея Заводова (кларнет)

3 июля

09.00 ч., Зал 204. Конференция "Религия, ценности и ортодоксальность: Россия - Болгария и современный мир"

18.00 ч., Малый зал. Премьера художественного фильма "Изгнание" (2007 г.). Режиссер - А.Звягинцев

4 июля

19.00 -20.30 ч., Большой зал. В пользу благотворительной акции "Наш долг - помнить!"

Моноспектакль режиссера Димитра Стефанова "Ртуть" - номинант театральной премии "Аскер" в категории "Восходящая звезда"

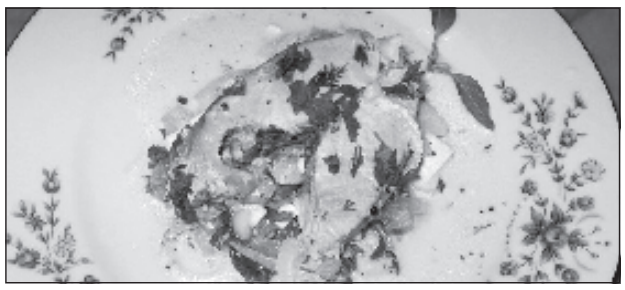

Горбуша с огурцами

Продукты на 2 порции: Рыба (горбуша) - 2 куска, кефир - 150 г, лук репчатый белый, крупный, нарезанный полукольцами - 1 шт., огурцы свежие, небольшого размера, очищенные от кожицы, мелко нарезанные - 2 шт., чеснок - 3 нарезанных зубка, зелень петрушки, укропа, мелко нарезанная. Соль, перец, базилик сухой - по вкусу можно и базилик свежий.

Как приготовить горбушу тушеную с огурцами: Рыбу разрежьте на порционные куски(*), толщиной 2-3 см. Выложите в глубокую сковороду, припустите в небольшом количестве воды. Переверните. Влейте кефир. Добавьте лук, немного протушите. Затем - огурцы и специи. Готовьте 10 мин., перевернув один раз рыбу. Добавьте чеснок, через 3-5 мин. посыпьте зеленью и снимите с огня. Выложите горбушу тушеную на тарелку, украсьте листиками базилика.

(*) - очень удобно хранить в морозильной камере заранее разрезанную на порции рыбу - прекрасно готовятся как свежие, так и замороженные ломтики горбуши.

Анекдоты

Приходит как-то к учителю латыни дряхлый старичок и просит давать ему уроки. Учитель спрашивает:

- Вам уже 80 лет, зачем вам учиться?

- Ну, представьте, я скоро умру, попаду в рай, встретит меня, у ворот рая апостол Павел, а разговаривать-то с ним надо ведь на латыни.

- Так вы, может, и в ад попадете.

- А немецкий я уже выучил.

☺☺☺

Мужик едет на машине со своей тещей. Вдруг его останавливает гаишник.

Гаишник: - Покажите ваши документы.

Мужик показывает.

Гаишник: - Мне кажется Вы выпили. Дыхните в трубочку.

Мужик дышит. Все нормально.

Гаишник: - А страховочка у Вас есть?

Мужик показывает полис.

Гаишник: - А аптечка в порядке?

Мужик достает аптечку и показывает содержимое.

Гаишник вздыхает, да делать нечего - нужно отпускать.

Тут теща высовывается из окна и злорадно произносит:

- Ну че мент, обосрался?

Гаишник радостно: - А это уже оскорбление при исполнении.

Мужик: - Вот ее справка из психбольницы.

☺☺☺

- Может, тебе просто надо влюбиться?

- В кого, мама?

- Ой, неужели так сложно найти жертву?

☺☺☺

Муж пришёл с работы, снял ботинки - и понять ничего не может, что за дела: вся квартира сияет чистотой, ни соринки, ни пылинки, бельё постирано, посуда вымыта, ужин приготовлен, стол накрыт.

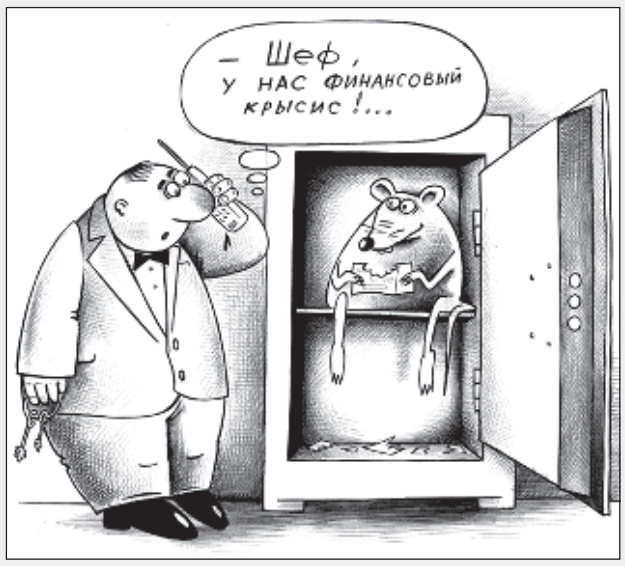

- Родная, это просто чудо!

- Да... Интернет отключили!

☺☺☺

Четырёхлетний Вовочка смотрит советские мультики по DVD. Очередной только начинается.

- Мамочка, это про кого?

- Про Серую шейку.

- Про кого?

- Про уточку, которая сломала крылышко, - жалостливо объясняет мама.

- Кому сломала?

☺☺☺

Профессора математики спрашивают:

- Вы пойдете голосовать?

- Нет

- Почему,профессор?

- Согласно теории вероятности,мой голос ни на что не повлияет

- Но профессор,если все окажутся такими же "умными"?

- Согласно теории вероятности,все умными не окажутся...

☺☺☺

Мужчина обращается к продавщице:

- Пожалуйста, бюстгальтер 58-го размера.

- Что вы, такого размера нет.

- Как нет, я своей кепкой мерил, как раз.

Кроссворд

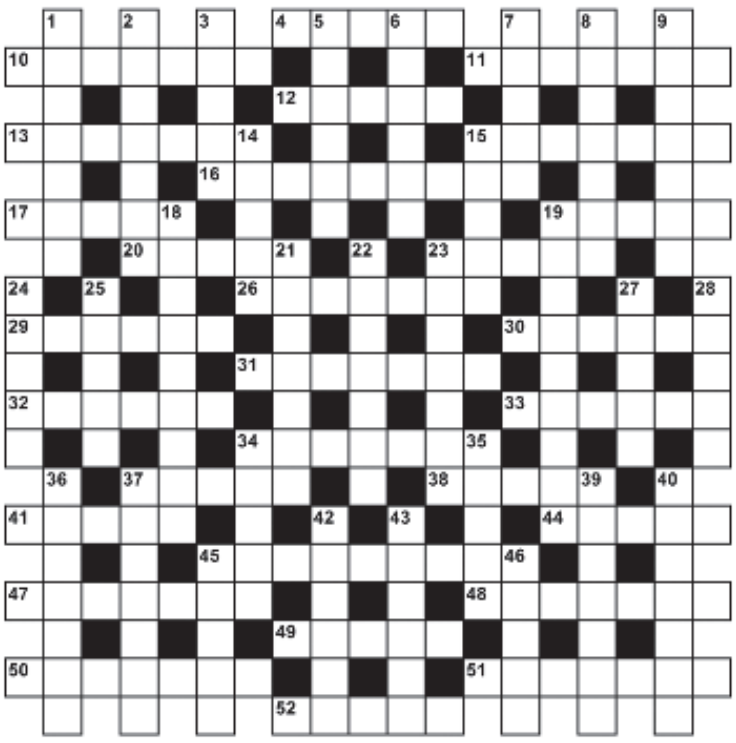

По горизонтали: 4. Морская свистопляска. 10. Что не стоит брать с собой в Тулу? 11. Деньги, исполняющие романсы. 12. Крылатая, слетающая с языка. 13. Небезобидное вранье. 15. Брошь на военной шапке. 16. Первый лунатик. 17. Маленькое ничто. 19. Халявная пища с небес. 20. За него заходит ум, когда шарики заходят за ролики. 23. Открытие сейфа без ключа. 26. "Старость не ..." (посл.). 29. Ветроэлектрогенератор покороче. 30. Бабочка с "царским" именем. 31. Что в голове у олуха царя небесного? 32. Ябеда, сделавший карьеру. 33. Юный ленинец. 34. Эксперт по стоимости. 37. Снежная карусель. 38. Блюдо, которое сорока-ворона варила и деток кормила. 41. Дорога, по которой шла Саша, когда сосала сушку. 44. Неотесанный бриллиант. 45. Уютное строение, которое можно свить. 47. Шишка на мокром месте. 48. Слово, канувшее в Лету. 49. Мужчина, проигравший в домино. 50. Чувство, сопутствующее первооткрывателю. 51. "Эстафетная палочка" инфекции. 52. Слой неприкасаемых.

По вертикали: 1. "Мужчина в полном рассвете сил". 2. Телохранитель арестанта. 3. Возглас, обозначающий, что добавить к сказанному больше нечего. 5. Добровольный носитель рюкзаков. 6. Запас, который просит пить и есть. 7. Каждый из тех, чем красна изба. 8. Слово, даже фонетически обозначающее шум, гам и пустую болтовню. 9. Царапина повышенной площади. 14. Король, при дворе которого ошивались янки (литер.). 15. Титул идиота Мышкина. 18. Разговор двух соседок "за жизнь" (разг.). 19. Холодильник в холодильнике. 21. Кибер-триллер, в котором Киану Ривз выступает борцом за спасение человечества от искусственного интеллекта. 22. Время, когда исчезают тени. 23. Первый нетяжелый день недели. 24. Звук улетающей зарплаты. 25. Мини отпуск. 27. Без пяти минут фарфор. 28. Молодец, готовый на всякие лихачества. 34. Некоторые его вызывают на себя. 35. Головной убор, в котором и кирпич не страшен. 36. Музыкальный инструмент со своим языком. 37. У Майн Рида он без головы. 39. Буквенный букет. 40. Шутливая барышня. 42. Огонь в желудке. 43. Выкрутас. 45. "Подкладка" под живопись. 46. И печень, и журнал, и налоговая инспекция.

Почему мы так говорим

Выражение "яблоко раздора". Оно основано на греческом мифе. Богиня раздора Эрида покатила между гостями на свадебном пире золотое яблоко с надписью "Прекраснейшей". В числе гостей были богини Гера, Афина и Афродита, которые заспорили о том, кому из них получить яблоко. Спор их разрешил Парис, сын троянского царя Приама, присудив яблоко Афродите. В благодарность Афродита помогла Парису похитить Елену, жену спартанского царя Менелая, из-за чего произошла Троянская война

Делу время и потехе час. Всему свое время: и делу, и потехе. В 1656 г. по приказу царя Алексея Михайловича была составлена книга "Урядник" - сборник правил соколиной охоты, излюбленной потехи того времени. В конце предисловия к "Уряднику" Алексей Михайлович сделал собственноручную приписку: "Прилог книжный или свой: сия притча душевне и телесне; правды же и суда и милостивыя любве и ратного строя не забывайте: делу время и потехе час".

Язык до Киева доведет. В 999 году некий киевлянин Никита Щекомяка заблудился в бескрайней, тогда русской, степи и попал к половцам. Когда половцы спросили его: "Откуда ты, Никита?", он отвечал, что из богатого и красивого города Киева, и так расписал кочевникам богатство и красоту родного города, что половецкий хан Нунчак прицепил Никиту за язык к хвосту своей лошади, и половцы поехали воевать и грабить Киев. Так Никита Щекомяка попал домой при помощи своего языка.

Ответы № 24

По горизонтали: 1. Отрок. 6. Пустобрех. 9. Покой. 10. Эверест. 14. Богач. 15. Арбат. 16. Грека. 21. Рука. 22. Пламя. 23. Песчинка. 26. Квелость. 27. Бочка. 28. Юмор. 31. Нытик. 32. Пепел. 33. Юрист. 36. Решение. 37. Конан. 39. Передряга. 40. Стояк.

По вертикали: 2. Тату. 3. Отбивная. 4. Шумок. 5. Метро. 7. Комар. 8. Встреча. 11. Поскребыш. 12. Бремя. 13. Экономист. 17. Фрукт. 18. Элита. 19. Резка. 20. Кадры. 24. Комитет. 25. Конец. 29. Резидент. 30. Ареал. 34. Херес. 35. Розга. 38. Ария.

Страницу подготовила Петя Димитрова

БНТ1 Петък, 28 юни

05.20 Бързо, лесно, вкусно /п/ 05.50 Дързост и красота - тв филм /3187 епизод/п/ 06.15 Телепазарен прозорец 06.30 Денят започва 09.00 По света и у нас 09.10 Денят започва с Култура 10.00 По света и у нас 10.10 Денят отблизо с Мария 11.30 Вкусна ваканция 12.00 По света и у нас 12.40 Открито с Валя Ахчиева/п/ 13.10 Жълто куче - тв филм /България, 2012г./ 13.40 Усмивки от бъдещето - док. филм 14.00 Телепазарен прозорец 14.15 Сен Тропе - тв филм /305 епизод/ 15.05 Вкусна ваканция - кулинарно предаване за деца/п/ 15.35 Европа на фокус 16.00 По света и у нас 16.10 Новини на турски език 16.20 Специализирано предаване за хора с увреден слух 16.35 Концерт на Елин Колев /цигулка/ и Оркестъра на Класик ФМ радио 17.30 Още от деня 18.00 По света и у нас 18.25 Зелена светлина 18.30 Още от деня 18.55 До утрото на новата ни среща - тв филм /6, последен епизод/ 19.50 Лека нощ, деца!: Маша и Мечокът 20.00 По света и у нас 20.45 Спортни новини 21.00 Панорама с Бойко Василев 22.00 Кей Пакс - игрален филм /САЩ, 2001г./ 00.00 По света и у нас 00.05 Зелена светлина - еко рубрика на "По света и у нас" 00.10 Зелената улица - игр. филм /копродукция, 2007г./, режисьори: Майкъл Еймет и Джон Хофман (12) 01.40 До утрото на новата ни среща - тв филм /6, последен еп./ п/ 02.35 По света и у нас /п от 20:00/ 03.20 Панорама с Бойко Василев/п/ 04.20 Япония на фокус/п/ 04.35 Кей Пакс - игр. филм/п/

Събота, 29 юни

06.30 Да открием Германия 06.55 Денят отблизо: Зелената линейка/п/ 07.45 Телепазарен прозорец 08.00 Разказвачът: "Древногръцките митове - Дедал и Икар" 08.30 Без багаж - туристическо реалити 09.00 Животът и други неща 11.00 Денят отблизо с Мира - магазинно предаване с водеща Мира Добрева 12.00 По света и у нас 12.30 Бразди - предаване за земеделие 13.00 Иде нашенската музика/п/ 13.55 Малки истории 14.55 Кралицата на Боливуд - игрален филм /Великобритания, 2002г./, режисьор Джереми Удинг 16.30 Автопортрет с маска - документален филм за художничката Вера Недкова 17.00 Вяра и общество с Горан Благоев - предаване за религия и култура 18.00 Непозната земя: "Корабът на Рез" - сериен документален филм /2 епизод/ 19.00 Срещу новините - сатирично ток шоу с водещи Косьо Лунгов и Играта 19.50 Лека нощ, деца!: Маша и Мечокът 20.00 По света и у нас - информационна емисия 20.45 Шоуто на Канала - развлекателно шоу, с участието на Тончо Токмакчиев, Ани Михайлова, Камен Воденичаров, Тодор Башиянов, Стефан Щерев - Чечо и др. 21.45 Ондин - игрален филм/копродукция, 2009г./, режисьор Нийл Джордан 23.30 По света и у нас - информационна емисия 23.35 Джаз линия: Концерт на Трио "СОЛЕА" /Германия/ 00.35 Някъде на картата - игрален филм /САЩ, 2005г./, режисьор Камбел Скот 02.25 Кралицата на Боливуд - игрален филм/п/ 04.05 Ондин - игр. филм/п/

Неделя, 30 юни

05.45 Да открием Германия/п/ 06.15 Бразди/п/ 06.45 Иде нашенската музика/п/ 07.40 Телепазарен прозорец 07.55 Неделно Евангелие 08.00 Малкият принц - анимационен филм 08.25 Бърколино - познавателно предаване за най-малките 08.55 Денят започва... в неделя с Жоро Любенов - развлекателно предаване 11.00 Денят отблизо с Мира - магазинно предаване с водеща Мира Добрева 12.00 По света и у нас - информационна емисия 12.30 Футбол: Купа на Конфедерациите /дневник/ 12.50 Неделя х 3 - ток шоу с водещи Андрей Захариев, Мария Силвестър, Александър Сано 15.55 Вилна зона - игрален филм /България, 1975г./, режисьор Едуард Захариев /75г. от рождението на Едуард Захариев/ 17.15 Студени следи с Надя Обретенова - предаване за разследваща журналистика 18.15 Теглене тиражите на ТОТО 2 и Втори ТОТО шанс 18.30 Студио "Футбол" 19.00 Футбол: Среща за 3-то място за Купата на Конфедерациите - пряко предаване от Салвадор /Бразилия/ 21.00 По света и у нас - информационна емисия 21.30 Шест куршума - игрален филм /САЩ, 2012г./ , режисьор Ърни Барбараш (12) 23.15 Нощни птици/п/ 00.25 Студио "Футбол" 01.00 Футбол: Финал за Купата на Конфедерациите - пряко предаване от Рио де Жанейро /Бразилия/ 03.00 Да открием Германия 03.25 Някъде на картата - игрален филм/п/

Понеделник, 1 юли

05.00 Фестивал "July Morning" - пряко предаване от Камен бряг 06.30 Денят започва 09.00 По света и у нас 09.10 Денят започва с Култура 10.00 По света и у нас 10.10 Денят отблизо с Мария 11.30 Бързо, лесно, вкусно 12.00 По света и у нас 12.35 Малки истории/п/ 12.45 Телепазарен прозорец 13.00 Футбол: Финал за Купата на Конфедерациите /запис/ 14.55 Телепазарен прозорец 15.10 Живот с Дерек - тв филм /16 епизод/ 15.35 Телепазарен прозорец 15.50 Частен случай 16.00 По света и у нас 16.10 Новини на турски език 16.20 Ретро следобед: Клуб "НЛО"/п/ 17.05 Дързост и красота - тв филм /3188 епизод/ 17.30 Още от деня - информационно предаване 18.00 По света и у нас 18.25 Зелена светлина 18.30 Още от деня 18.55 До утрото на новата ни среща - тв филм /5 епизод/ 19.50 Лека нощ, деца! Маша и Мечокът 20.00 По света и у нас 20.45 Спортни новини 21.00 Детективката - 16-сериен тв филм /Италия, 2010г./, 1 епизод, режисьор Фабрицио Коста 22.00 В кадър 22.30 По света и у нас- информационна емисия 22.55 Зелена светлина- еко рубрика на "По света и у нас" 23.00 Денис и приятели - късно вечерно шоу/ п/ 00.05 Ретро следобед: Клуб "НЛО"/п/ 00.45 Апартаментът с Марта Вачков/ п/ 01.30 До утрото на новата ни среща - тв филм /5 епизод/п/ 02.25 По света и у нас /п от 20:00/ 03.10 Детективката - тв филм /1 епизод/п/ 04.05 Малки истории/п/ 04.15 Денис и приятели - късно вечерно шоу/п/

Вторник, 2 юли

05.20 Бързо, лесно, вкусно /п/ 05.50 Дързост и красота - тв филм /3188 епизод/п/ 06.15 Телепазарен прозорец 06.30 Денят започва 09.00 По света и у нас 09.10 Денят започва с Култура 10.00 По света и у нас 10.10 Денят отблизо с Мария 11.30 Бързо, лесно, вкусно 12.00 По света и у нас 12.35 Малки истории/п/ 12.45 Телепазарен прозорец 13.00 Апартаментът с Марта Вачкова 13.45 Телепазарен прозорец 14.00 Сен Тропе - тв филм /305 епизод/ 14.55 Телепазарен прозорец 15.10 Живот с Дерек - тв филм /18 епизод/ 15.35 Телепазарен прозорец 15.50 Частен случай 16.00 По света и у нас 16.10 Новини на турски език 16.20 Ретро следобед: "Как ще ги стигнем..."/п/ 17.05 Дързост и красота - тв филм /3189 епизод/ 17.30 Още от деня 18.00 По света и у нас- информационна емисия 18.25 Зелена светлина 18.30 Още от деня 18.55 До утрото на новата ни среща - тв филм /6, последен епизод/ 19.50 Лека нощ, деца!: Маша и Мечокът 20.00 По света и у нас 20.45 Спортни новини 21.00 Референдум 22.00 Виж БиБиСи: "Великите влюбени на XX век: Клеър Блум и Род Стайгър" - док. поредица 22.30 По света и у нас 22.55 Зелена светлина 23.00 Денис и приятели /п/ 23.50 Ретро следобед: "Как ще ги стигнем..."/п/ 00.35 Апартаментът с Марта Вачкова/п/ 01.20 До утрото на новата ни среща - тв филм /6 епизод/п/ 02.15 По света и у нас /п от 20:00/ 03.00 Референдум /п/ 04.00 Днес и утре/п/ 04.20 Малки истории/п/ 04.30 Денис и приятели /п/

Сряда, 3 юли

05.20 Бързо, лесно, вкусно - кулинарно шоу/п/ 05.50 Дързост и красота - тв филм /3189 епизод/п/ 06.15 Телепазарен прозорец 06.30 Денят започва 09.00 По света и у нас 09.10 Денят започва с Култура 10.00 По света и у нас 10.10 Денят отблизо с Мария 11.30 Бързо, лесно, вкусно 12.00 По света и у нас 12.35 Телепазарен прозорец 12.50 БГ сериал: Приключенията на един Арлекин - 4-сериен тв филм /България, 2007г./, 1 серия, режисьор Иван Ничев 13.45 Телепазарен прозорец 14.00 Сен Тропе - тв филм /306 епизод/ 14.55 Телепазарен прозорец 15.10 Живот с Дерек - тв филм /19 епизод/ 15.35 Телепазарен прозорец 15.50 Частен случай 16.00 По света и у нас 16.10 Новини на турски език 16.20 Ретро следобед: "Улицата"/п/ 17.05 Дързост и красота - тв филм / 3190 епизод/ 17.30 Още от деня 18.00 По света и у нас 18.25 Зелена светлина 18.30 Още от деня 19.00 Любов за Лидия - 13-сериен тв филм /Великобритания, 1977г./, 1 епизод, режисьор Тони Уормби 19.50 Лека нощ, деца!: Маша и Мечокът 20.00 По света и у нас 20.45 Спортни новини 21.00 Детективката - тв филм /2 епизод/ 22.00 Открито с Валя Ахчиева 22.30 По света и у нас 22.55 Зелена светлина 23.00 Денис и приятели /п/ 00.05 Ретро следобед: "Улицата"/ п/ 00.50 Апартаментът с Марта Вачкова/п/ 01.35 Любов за Лидия - тв филм / 1 епизод/п/ 02.25 По света и у нас /п от 20:00/ 03.10 Детективката - тв филм /2 епизод/п/ 04.05 Малки истории/п/ 04.15 Денис и приятели /п/

Четвъртък, 4 юли

05.20 Бързо, лесно, вкусно - кулинарно шоу/п/ 05.50 Дързост и красота - тв филм /3190 еп./п/ 06.15 Телепазарен прозорец 06.30 Денят започва 09.00 По света и у нас 09.10 Денят започва в библиотеката 10.00 По света и у нас 10.10 Денят отблизо: Зелената линейка 11.00 Денят отблизо с Мария 11.30 Бързо, лесно, вкусно 12.00 По света и у нас 12.35 Телепазарен прозорец 12.50 БГ сериал: Приключенията на един Арлекин - тв филм 13.45 Телепазарен прозорец 14.00 Сен Тропе - тв филм /307 еп./ 14.55 Телепазарен прозорец 15.10 Живот с Дерек - тв филм /20 еп./ 15.35 Телепазарен прозорец 15.50 Частен случай 16.00 По света и у нас 16.10 Новини на турски език 16.20 Ретро следобед: "Мелодия на нашите спомени" 17.05 Дързост и красота - тв филм /3191 епизод/ 17.30 Още от деня 18.00 По света и у нас 18.25 Зелена светлина- еко рубрика на "По света и у нас" 18.30 Теглене тиражите на ТОТО 2 19.00 Любов за Лидия - тв филм /2 епизод/ 19.50 Лека нощ, деца!: Маша и Мечокът 20.00 По света и у нас 20.45 Спортни новини 21.00 Детективката - тв филм /3 еп./п/ 22.00 Джийн Уайлдър и Гилда Раднър" - док. поредица 22.30 По света и у нас 22.55 Зелена светлина 23.00 Денис и приятели /п/ 23.55 Мелодия на нашите спомени/п/ 00.40 Апартаментът с Марта Вачкова/п/ 01.25 Любов за Лидия - тв филм /2 еп./п/ 02.15 По света и у нас /п от 20:00/ 03.00 Детективката - тв филм /3 еп./п/ 04.00 Днес и утре/п/ 04.15 Малки истории/п/ 04.25 Денис и приятели /п/

БТВ Петък, 28 юни

05.30 "Комиците" /п./ 06.30 "Тази сутрин" - информационно предаване с водещи Анна Цолова и Виктор Николаев 09.30 "Преди обед" - дневно токшоу с водещи Деси и Сашо 11.30 "Кухнята на Звездев" - кулинарно шоу с Иван Звездев 12.00 bTV Новините - обедна емисия 12.30 "Шоуто на Слави" /п./ 13.30 "Диво сърце" - сериал, еп. 78 15.00 "Призракът на Елена" - сериал, еп. 104 16.00 "Мечтатели" - сериал, еп. 187 17.00 bTV Новините 17.30 "Лице в лице" - публицистично предаване с водещи Цветанка Ризова и Димитър Цонев 19.00 bTV Новините - централна емисия 20.00 "Двама мъже и половина" - сериал, с. 9, еп. 3 20.30 "Аламинут" - комедийно предаване 21.00 "Комиците" - комедийно шоу 22.00 bTV Новините - късна емисия 22.30 "Шоуто на Слави" - вечерно токшоу 23.30 "По средата" - сериал, с. 3, еп. 6 00.00 "Кости" - сериал, с. 6, еп. 7 00.50 "Досиетата Х" - сериал, с. 5, еп. 3 01.40 "Преди обед" /п./ 03.40 bTV Новините /п./ 04.10 "Кухнята на Звездев" /п./ 04.40 "Мечтатели" /п./ - сериал, еп. 187

Събота, 29 юни

05.30 "НепознатиТЕ" /п./ 06.00 "Малките титани" - анимация за деца 06.30 "Супермен" - анимация за деца 07.30 "Клуб Веселие" - сериал, с. 2, еп. 6 08.30 "Кухнята на Звездев" - кулинарно предаване 09.00 "Тази събота" - актуално предаване с водещ Лора Крумова 11.00 "Модерно" - токшоу с водещ Радост Драганова 12.00 bTV Новините - обедна емисия 12.30 "Най-смешните животни и хора на планетата" - комедийно предаване 13.00 "И да обича кучета" - комедия, романтичен, САЩ, 2005 г.; режисьор: Джеймс Уонг, в ролите: Джон Кюсак, Стокард Чанинг, Кристофър Пльмър, Даян Лейн 15.00 "Монк" - сериал, с. 8, еп. 9 16.00 "CoolE T" - лайфстайл предаване с водещ Петя Дикова 17.30 "Хрътките" - публицистично предаване с водещ Миролюба Бенатова 19.00 bTV Новините - централна емисия 19.30 bTV Репортерите - предаване за журналистически разследвания и филми 20.00 "Час пик" 3 - екшън, комедия, САЩ, 2007 г.: режисьор: Брет Ратнер, в ролите: Неоми Леноар, Иван Атал, Макс фон Сюдов, Йоки Кудо, Хироюки Санада, Крис Тъкър, Джингчу Занг, Джаки Чан 22.00 bTV Новините - късна емисия 22.30 "Последният крал на Шотландия" - трилър, драма, Германия/Великобритания, 2006 г.; режисьор: Кевин Макдоналд, в ролите: Форест Уитакър, Джеймс Макавой, Кери Уошингтън, Джилиан Андерсън, Саймън Макбърни 00.50 "На следващата сутрин" - драма, мистерия, САЩ, 1986 г.; режисьор: Сидни Ламет 02.50 "Кодово име: Чистачът" - сериал, с. 2, еп. 11 03.40 bTV Новините - /п./ 04.10 "Модерно" - /п./

Неделя, 30 юни

05.00 "Кухнята на Звездев" /п./ 05.30 "Най-смешните животни и хора на планетата" - комедийно предаване 06.00 "Пинки и брейн" - детски сериал 07.00 "Приказки за Том и Джери" - детски сериал 08.00 "Духът на здравето" - здравно предаване с водещ Неделя Щонова 09.00 "Тази неделя" - актуално предаване с водещ Лора Крумова 11.00 "Търси сеЕ" - токшоу с водещи Меги и Нели 12.00 bTV Новините - обедна емисия 12.30 "НепознатиТЕ" - документална поредица 13.00 "Стъклен дом" - сериал, с. 1, еп. 9, 10 14.30 "Предградие" - сериал, еп. 16 15.00 "Монк" - сериал, с. 8, еп. 10 16.00 "Нека говорят с Росен Петров" - токшоу 19.00 bTV Новините - централна емисия 19.30 bTV Репортерите - предаване за журналистически разследвания и филми 20.00 "Бандата на Оушън" 3 - екшън комедия, САЩ, 2007 г.; режисьор: Стивън Содърбърг, в ролите: Джордж Клуни, Брад Пит, Мат Деймън, Анди Гарсия, Берние Мак, Елън Баркин, Ал Пачино, Кейси Афлек, Скот Каан, Еди Джеймисън, Шаобо Кин, Карл Рейнър, Елиът Гулд 22.20 bTV Новините - късна емисия 22.50 "Истински престъпно" - драма, криминален, САЩ, 1999 г.; режисьор: Клинт Ийстууд, в ролите: Клинт Ийстууд, Алиша Силвърстоун, Джеймс Уудс и др. 01.10 "Лов на вещици" - драма, САЩ, 1996 г.; режисьор: Никълас Хитнър, в ролите: Даниел Дей-Луис, Уинона Райдър, Пол Скофийлд, Джоан Алън, Брус Дейвисън, Роб Кембъл, Джефри Джоунс 03.30 "Търси сеЕ" - /п./ 04.20 "CoolE T" - /п./

Понеделник, 1 юли

05.40 "Духът на здравето" /п./ 06.30 "Тази сутрин" - информационно предаване с водещи Анна Цолова и Виктор Николаев 09.30 "Преди обед" /п./ - дневно токшоу с водещи Деси и Сашо 11.30 "Кухнята на Звездев" - кулинарно шоу с Иван Звездев 12.00 bTV Новините - обедна емисия 12.30 "Шоуто на Слави" /п./ 13.30 "Диво сърце" - сериал, еп. 79 15.00 "Призракът на Елена" - сериал, еп. 104 16.00 "Мечтатели" - сериал, еп. 188 17.00 bTV Новините 17.30 "Лице в лице" - публицистично предаване с водещи Цветанка Ризова и Димитър Цонев 19.00 bTV Новините - централна емисия 20.00 "Огледален свят" - сезон 2, еп. 1 21.00 "Огледален свят" - сезон 2, еп. 2 22.00 bTV Новините - късна емисия 22.30 "Шоуто на Слави" - вечерно токшоу 23.30 "По средата" - сериал, с. 3, еп. 7 00.00 "Кости" - сериал, с. 6, еп. 8 00.50 "Досиетата Х" - сериал, с. 5, еп. 4 01.40 "Преди обед" /п./ 03.40 bTV Новините /п./ 04.10 "Модерно" /п./

Вторник, 2 юли

05.00 "Кухнята на Звездев" /п./ 05.30 "Мечтатели" /п./ - сериал, еп. 188 06.30 "Тази сутрин" - информационно предаване с водещи Анна Цолова и Виктор Николаев 09.30 "Преди обед" /п./ - дневно токшоу с водещи Деси и Сашо 11.30 "Кухнята на Звездев" - кулинарно шоу с Иван Звездев 12.00 bTV Новините - обедна емисия 12.30 "Шоуто на Слави" /п./ 13.30 "Диво сърце" - сериал, еп. 80 15.00 "Призракът на Елена" - сериал, еп. 105 16.00 "Мечтатели" - сериал, еп. 189 17.00 bTV Новините 17.30 "Лице в лице" - публицистично предаване с водещи Цветанка Ризова и Димитър Цонев 19.00 bTV Новините - централна емисия 20.00 "Огледален свят" - сезон 2, еп. 3 21.00 "Далас" (2012) - сезон 2, еп. 5 22.00 bTV Новините - късна емисия 22.30 "Шоуто на Слави" - вечерно токшоу 23.30 "По средата" - сериал, с.3, еп.8 00.00 "Кости" - сериал, с. 6, еп. 9 00.50 "Досиетата Х" - сериал, с. 5, еп. 5 01.40 "Преди обед" /п./ 03.40 bTV Новините /п./ 04.10 "Търси се..." /п./

Сряда, 3 юли

05.00 "Кухнята на Звездев" /п./ 05.30 "Мечтатели" /п./ - сериал, еп. 189 06.30 "Тази сутрин" - информационно предаване с водещи Анна Цолова и Виктор Николаев 09.30 "Преди обед" /п./ - дневно токшоу с водещи Деси и Сашо 11.30 "Кухнята на Звездев" - кулинарно шоу с Иван Звездев 12.00 bTV Новините - обедна емисия 12.30 "Шоуто на Слави" /п./ 13.30 "Диво сърце" - сериал, еп. 81 15.00 "Призракът на Елена" - сериал, еп. 106 16.00 "Мечтатели" - сериал, еп. 190 17.00 bTV Новините 17.30 "Лице в лице" - публицистично предаване с водещи Цветанка Ризова и Димитър Цонев 19.00 bTV Новините - централна емисия 20.00 "Огледален свят" - сезон 2, еп. 4 21.00 "Далас" (2012) - сезон 2, еп. 6 22.00 bTV Новините - късна емисия 22.30 "Шоуто на Слави" - вечерно токшоу 23.30 "По средата" - сериал, с. 3, еп. 9 00.00 "Кости" - сериал, с. 6, еп. 10 00.50 "Досиетата Х" - сериал, с. 5, еп. 6 01.40 "Преди обед" /п./ 03.40 bTV Новините /п./ 04.10 "Клуб Веселие" - сериал, с. 2, еп. 6

Четвъртък, 4 юли

05.00 "Кухнята на Звездев" /п./ 05.30 "Мечтатели" /п./ - сериал, еп. 190 06.30 "Тази сутрин" - информационно предаване с водещи Анна Цолова и Виктор Николаев 09.30 "Преди обед" /п./ - дневно токшоу с водещи Деси и Сашо 11.30 "Кухнята на Звездев" - кулинарно шоу с Иван Звездев 12.00 bTV Новините - обедна емисия 12.30 "Шоуто на Слави" /п./ 13.30 "Диво сърце" - сериал, еп. 82 15.00 "Призракът на Елена" - сериал, еп. 107 16.00 "Мечтатели" - сериал, еп. 191 17.00 bTV Новините 17.30 "Лице в лице" - публицистично предаване с водещи Цветанка Ризова и Димитър Цонев 19.00 bTV Новините - централна емисия 20.00 "Огледален свят" - сезон 2, еп. 5 21.00 "Далас" (2012) - сезон 2, еп. 7 22.00 bTV Новините - късна емисия 22.30 "Шоуто на Слави" - вечерно токшоу 23.30 "По средата"- сериал, с. 3, еп. 10 00.00 "Кости" - сериал, с. 6, еп. 11 00.50 "Досиетата Х" - сериал, с. 5, еп. 7 01.40 "Преди обед" /п./ 03.40 bTV Новините /п./ 04.10 "Кухнята на Звездев" /п./ 04.40 "Мечтатели" /п./ - сериал, еп. 191

Канал 1 Пятница, 28 июня (время болгарское)

08:00 Новости 08:15 Телеканал "Доброе утро" 09:05 "Контрольная закупка" 09:30 "Жить здорово!" 10:25 "Понять. Простить" 11:00 Новости (с субтитрами) 11:15 "Модный приговор" 12:10 "Доброго здоровьица!" с Геннадием Малаховым 13:00 Другие новости 13:20 "Время обедать!" 14:00 Новости (с субтитрами) 14:15 "Я подаю на развод" 15:15 "Женский доктор". Многосерийный фильм 16:05 "Проспект Бразилии". Многосерийный фильм 17:00 Вечерние новости (с субтитрами) 17:40 "Понять. Простить" 18:10 "Человек и закон" с Алексеем Пимановым 19:00 "Поле чудес" с Леонидом Якубовичем 20:00 "Время" 20:30 "Один в один!" На бис! 23:15 Борис Щербаков, Эммануил Виторган, Ирина Метлицкая в фильме "Выкуп" 00:45 Дневник 35-го Московского международного кинофестиваля 00:55 Лия Ахеджакова в комедии "Восьмое чудо света" 02:15 Комедия "Дорогое удовольствие" 04:15 "Пока все дома" 05:00 Новости 05:10 "Татьяна Васильева. "Я умею держать удар""

Суббота, 29 июня

06:00 Марина Ладынина в фильме "Испытание верности" 08:10 "Играй, гармонь любимая!" 08:45 "Слово пастыря" 09:00 Новости (с субтитрами) 09:15 "Смак" 09:45 "Смешарики. Новые приключения" 10:00 Премьера. "Алсу. "Я - не принцесса"" 11:00 Новости (с субтитрами) 11:15 "Идеальный ремонт" 12:00 "Абракадабра" 14:10 "Жизнь как кино" 15:05 Александр Балуев в многосерийном фильме "Наследство" 17:00 Вечерние новости (с субтитрами) 17:15 "Форт Боярд" 18:30 "Угадай мелодию" 19:00 Премьера. "Звездная родня" 20:00 "Время" 20:20 "Сегодня вечером" с Андреем Малаховым 21:55 Андрей Миронов, Александра Яковлева, Олег Табаков, Николай Караченцов в фильме "Человек с бульвара Капуцинов" 23:40 Церемония закрытия 35-го Московского международного кинофестиваля 00:25 Геннадий Хазанов в комедии "Маленький гигант большого секса" 01:45 Детектив "Дело "Пестрых" 04:05 "Поле чудес" с Леонидом Якубовичем 05:00 Новости 05:10 "Инна Ульянова. Слабости сильной женщины"

Воскресенье, 30 июня

06:00 Анна Каменкова в фильме "Молодая жена" 07:35 "Армейский магазин" 08:05 "Здоровье" 09:00 Новости (с субтитрами) 09:10 "Непутевые заметки" с Дмитрием Крыловым 09:30 "Пока все дома" 10:15 "Смешарики. ПИН-код" 10:30 "Фазенда" 11:00 Новости (с субтитрами) 11:15 "Ералаш" 12:25 "Шальные деньги" 13:20 "Жизнь и приключения Мишки Япончика". Многосерийный фильм 16:00 "Клуб Веселых и Находчивых". Высшая лига 18:05 "Вышка" 20:00 Воскресное "Время". Информационно-аналитическая программа 21:00 Премьера. "Универсальный артист" 22:40 Премьера. "Дети Третьего рейха". Фильм 2-й 23:35 Марина Зудина, Николай Стоцкий в фильме "Валентин и Валентина" 01:10 Анатолий Папанов, Лидия Смирнова в комедии "Пена" 02:30 Сергей Бондарчук, Ирина Скобцева в фильме "Молчание доктора Ивенса" 04:20 "Играй, гармонь любимая!" 05:00 Новости 05:05 Телеканал "Доброе утро"

Понедельник, 1 июля

08:00 Новости 08:15 Телеканал "Доброе утро" 09:05 "Контрольная закупка" 09:30 "Жить здорово!" 10:25 "Понять. Простить" 11:00 Новости (с субтитрами) 11:15 "Модный приговор" 12:10 "Доброго здоровьица!" с Геннадием Малаховым 13:00 Другие новости 13:20 "Время обедать!" 14:00 Новости (с субтитрами) 14:15 "Я подаю на развод" 15:05 Премьера. "Истина где-то рядом" 15:20 "Женский доктор". Многосерийный фильм 16:10 "Проспект Бразилии". Многосерийный фильм 17:00 Вечерние новости (с субтитрами) 17:40 "Понять. Простить" 18:10 "Давай поженимся!" 19:00 "Пусть говорят" 20:00 "Время" 20:30 "Лист ожидания". Многосерийный фильм 22:20 "Вечерний Ургант" 22:55 Ночные новости 23:10 Эльвира Болгова, Игорь Лифанов, Роман Мадянов в многосерийном фильме "Два цвета страсти" 00:00 "Пусть говорят" 00:55 "Давай поженимся!" 01:50 "Я подаю на развод" 02:35 "Вечерний Ургант" 03:10 "Лист ожидания". Многосерийный фильм 04:00 Новости 04:05 "Лист ожидания". Продолжение 05:00 Новости 05:05 Телеканал "Доброе утро"

Вторник, 2 июля

08:00 Новости 08:15 Телеканал "Доброе утро" 09:05 "Контрольная закупка" 09:30 "Жить здорово!" 10:25 "Понять. Простить" 11:00 Новости (с субтитрами) 11:15 "Модный приговор" 12:10 "Доброго здоровьица!" с Геннадием Малаховым 13:00 Другие новости 13:20 "Время обедать!" 14:00 Новости (с субтитрами) 14:15 "Я подаю на развод" 15:05 Премьера. "Истина где-то рядом" 15:20 "Женский доктор". Многосерийный фильм 16:10 "Проспект Бразилии". Многосерийный фильм 17:00 Вечерние новости (с субтитрами) 17:40 "Понять. Простить" 18:10 "Давай поженимся!" 19:00 "Пусть говорят" 20:00 "Время" 20:30 "Лист ожидания". Многосерийный фильм 22:20 "Вечерний Ургант" 22:55 Ночные новости 23:10 Эльвира Болгова, Игорь Лифанов, Роман Мадянов в многосерийном фильме "Два цвета страсти" 00:05 "Пусть говорят" 00:55 "Давай поженимся!" 01:50 "Я подаю на развод" 02:35 "Вечерний Ургант" 03:10 "Лист ожидания". Многосерийный фильм 04:00 Новости 04:05 "Лист ожидания". Продолжение 05:00 Новости 05:05 Телеканал "Доброе утро"

Среда, 3 июля

08:00 Новости 08:15 Телеканал "Доброе утро" 09:05 "Контрольная закупка" 09:30 "Жить здорово!" 10:25 "Понять. Простить" 11:00 Новости (с субтитрами) 11:15 "Модный приговор" 12:10 "Доброго здоровьица!" с Геннадием Малаховым 13:00 Другие новости 13:20 "Время обедать!" 14:00 Новости (с субтитрами) 14:15 "Я подаю на развод" 15:05 Премьера. "Истина где-то рядом" 15:20 "Женский доктор". Многосерийный фильм 16:10 "Проспект Бразилии". Многосерийный фильм 17:00 Вечерние новости (с субтитрами) 17:40 "Понять. Простить" 18:10 "Давай поженимся!" 19:00 "Пусть говорят" 20:00 "Время" 20:30 Премьера. Виктория Исакова, Павел Трубинер в многосерийном фильме "Любовь с оружием" 22:10 "Вечерний Ургант" 22:45 Ночные новости 23:00 Эльвира Болгова, Игорь Лифанов, Роман Мадянов в многосерийном фильме "Два цвета страсти" 23:50 "Пусть говорят" 00:45 "Давай поженимся!" 01:35 "Я подаю на развод" 02:20 "Вечерний Ургант" 03:15 "Любовь с оружием". Многосерийный фильм 04:00 Новости 04:05 "Любовь с оружием". Продолжение 05:00 Новости 05:05 Телеканал "Доброе утро"

Четверг, 4 июля

08:00 Новости 08:15 Телеканал "Доброе утро" 09:05 "Контрольная закупка" 09:30 "Жить здорово!" 10:25 "Понять. Простить" 11:00 Новости (с субтитрами) 11:15 "Модный приговор" 12:10 "Доброго здоровьица!" с Геннадием Малаховым 13:00 Другие новости 13:20 "Время обедать!" 14:00 Новости (с субтитрами) 14:15 "Я подаю на развод" 15:05 Премьера. "Истина где-то рядом" 15:20 "Женский доктор". Многосерийный фильм 16:10 "Проспект Бразилии". Многосерийный фильм 17:00 Вечерние новости (с субтитрами) 17:40 "Понять. Простить" 18:10 "Давай поженимся!" 19:00 "Пусть говорят" 20:00 "Время" 20:30 Премьера. Виктория Исакова, Павел Трубинер в многосерийном фильме "Любовь с оружием" 22:10 "Вечерний Ургант" 22:45 Ночные новости 23:00 Эльвира Болгова, Игорь Лифанов, Роман Мадянов в многосерийном фильме "Два цвета страсти" 23:50 "Пусть говорят" 00:45 "Давай поженимся!" 01:35 "Я подаю на развод" 02:20 "Вечерний Ургант" 03:15 "Любовь с оружием". Многосерийный фильм 04:00 Новости 04:05 "Любовь с оружием". Продолжение 05:00 Новости 05:05 Телеканал "Доброе утро"

Лиза Боярская с мужем купили квартиру в Москве

Свою первую квартиру купили Лиза Боярская и ее муж Максим Матвеев. Актерская пара обзавелась трехкомнатной квартирой в одном из самых зеленых районов Москвы. Сразу поползли слухи, что финансово Лизе помог ее знаменитый папа Михаил Сергеевич Боярский. Однако, артист поторопился опровергать ложную информацию: "Ни копейки не дал, ребята все заработали сами", - прокомментировал отец Лизы Михаил Боярский. И ничего в этом удивительного нет. Лиза и Максим - востребованные артисты, они постоянно снимаются. Например, на днях Максим приступает к съемкам нового фильма о легендарном советском футболисте Льве Яшине - Матвеев сыграет главную роль. Пока счастливая пара будет обустраивать новое "гнездышко", их годовалый сын Андрей будет под внимательным присмотром бабушки Ларисы и дедушки Михаила, на фамильной даче под Питером.

Брэд Питт впервые побывал в Москве

Восторженные крики фанатов, девушки с исписанными плакатами признаниями в любви и вспышки фотокамер - этот ажиотаж, вызвало появление на открытии 35-го Московского международного кинофестиваля (ММКФ), звезды мирового масштаба Брэда Питта. Голливудский актер неоднократно признанный зрителями самым красивым мужчиной планеты, запросто раздавал автографы и общался с российскими поклонниками. В результате, на проход по красной ковровой дорожке, у него ушло не меньше получаса. "Я приехал в Москву с двумя своими дочерьми. Мы посмотрели Кремль и основные достопримечательности, в том числе Большой театр. Я сам увлекаюсь архитектурой, для меня это было особенно интересно. После прогулки я увидел, что мои дети рисуют здание, похожее на Кремль." На ММКФ американский актер представил свою новую работу "Война миров Z", где сыграл главную роль, именно этот фильм открывал фестиваль. По сюжету Питт, как и положено главному супер-герою, борется с зомби и спасает планету от гибели. "Этот фильм для всех. Для молодых и для взрослых, словом - для всех! Мне очень нравятся русские зрители, я очень надеюсь, что они получат от фильма удовольствие", - заявил Питт. В конкурсе ММКФ приняли участие 364 работы. В основной программе заявлены 16 игровых фильмов, среди которых 3 российские картины: "Скольжение" Антона Розенберга, "Роль" Константина Лопушанского и "Иуда" Андрея Богатырева. По приезду в Москву, Брэд Питт первым делом отправился в Кремль, где на фоне Царь-колокола поснимал Ивана Урганта, которого познакомил с детьми и рассказал как поживает.

Звездная болезнь сразила Алексея Чумакова?

Победителя телешоу "Один в один!" на "Первом канале" Алексея Чумакова сразила звездная болезнь. Выяснилось, что победа на телепроекте принесла талантливому певцу болгаро-армянского происхождения, не только радость, но и болезнь. Еще бы, ведь сам король российской эстрады Филипп Киркоров, похвалил Чумакова за его работу в шоу. После номера Чумакова, Киркоров сразу написал в своем микроблоге: "Большое спасибо @?AlexChumakoff за воплощение моего образа в "Один в один" на "1-м"! За его титанический труд на протяжении всего проекта! БРАВО!"

Напомним, что Чумаков смог обойти своих преследователей - Юлию Савичеву и Тимура Родригеза - это принесло ему долгожданную победу. Теперь Чумакова стали причислять к "звезданутым". Деликатная Юлия Савичева о ситуации с ее коллегой и конкурентом в шоу, говорить много не стала, она обошлась только одной фразой: " -Ну, люди меняются, к сожалению... со временем." Свое мнение однако, не стал скрывать скандальный "антипублицист" журналист Отар Кушанашвили:" - Чумаков слишком долго ждал успеха, и заносчивость - неизбежная болезнь роста. Он очень талантливый артист. И теперь, уверяю вас, он будет хамить вам всем подряд, как человек, который наделен комплексами: "Гавгав, вот теперь вспомните, что вы не обращали на меня внимания". В действительности - это обычная болезнь, которая пройдет, - если избить его до полусмерти, то пройдет в тот же вечер. После участия в проекте у всех артистов будет моментальный взлет, тем более у такого, как Чумаков, который всегда обладал повышенной самооценкой. Он умеет конвертировать успех - другой момент, как он удержит планку. Но я почему-то за него не переживаю. Он всегда был прагматичным. Он очень начитанный, умный, образованный, очень жестко мыслящий и, конечно, немного надменный по отношению к людям. А теперь вам вообще капец, и нам капец."

Телеведущему Николаю Дроздову исполнилось 76 лет

20 июня замечательному ведущему, географу, зоологу, портному, путешественнику, вегетарианцу, йоге Николаю Дроздову исполнилось 76 лет. На сегодняшний день Николай Николаевич выглядит чудесно и не на свой возраст. Стоит отметить, что из любви к нашим меньшим братьям животным, 20 лет назад он стал вегетарианцем. Николай Дроздов известен не только как эксперт животного и растительного мира, но и как человек исключительно позитивный с уникальным чувством юмора. Владимир Познер в своей книге "Прощание с иллюзиями" рассказал историю,

как будучи исключенными с биофака, оба с Дроздовым получили повестки в военкомат. Познер и Дроздов оказались вместе на медосмотре в военкомате: "Нас загнали в большой зал и приказали раздеться догола для медицинского осмотра. Мы двигались от одного специалиста к другому, словно по конвейеру: от невропатолога к хирургу, от хирурга к офтальмологу и так далее. Если бы не неунывающее чувство юмора Коли, не знаю, как бы я выдержал. Наконец мы подошли к последнему столику, за которым врач лет двадцати пяти сидела, уткнувшись в список фамилий. Даже не посмотрев на Колю, она сказала:

- Расставьте ноги на ширину плеч и нагнитесь. Положите руки на ягодицы и раздвиньте их, - продолжала она, поднявшись из-за стола и подойдя к Коле с тыльной стороны.

- Курите?

- Ага, - ответил он.

- Пьете?

Коля обернулся и, широко улыбаясь, спросил:

- А что, пробка видна?

После чего у всех близко стоящих приключилась истерика."

На телевидении Николай Николаевич появился случайно. Он позвонил в редакцию телепередачи "Жизнь пустыни" и предложил просто рассказать о змеях. Сразу же после первого эфира, Дроздову предложили стать ведущим передачи " В мире животных".

Концерт Элтона Джона в Краснодаре состоится

Несмотря на протесты евангельских священников, единственный концерт Элтона Джона в Краснодаре, состоится. В некоторых СМИ появилась информация, что губернатор Кубани получил письмо от 11-ти евангельских священников, с просьбой запретить концерт сэра Элтона Джона, не скрывающего свою нетрадиционную сексуальную ориентацию. По словам священнослужителей, концерт звезды мирового масштаба будет ничто другое, как "осквернение Кубани и кубанской земли", подчеркивая, что гомосексуализм - это тяжкий грех. По мнению евангельских священников, концерт недопустим, так как является одной из форм пропаганды гомосексуализма. Более того, они считают, что гастроли британской звезды окажут на общество "дестабилизирующий эффект". Более того, по их мнению, в городах где пройдут концерты Элтона Джона, возможно активизируется движение сексуальных меньшинств. Однако власти Краснодарского края концерт отменять не будут. Британский музыкант выйдет на сцену "Баскет-Холла" 14 июля текущего года. Напомним, что Элтон Джон организовывает большое мировое турне, которое стартовало в мае в Лас-Вегасе и завершится в декабре в Праге. Первым городом в России, выступление в котором запланировал певец, где он представит свою новую концертную программу "Elton John - Solo", станет Екатеринбург - столица Урала.

Евгений Плющенко вернулся на Родину

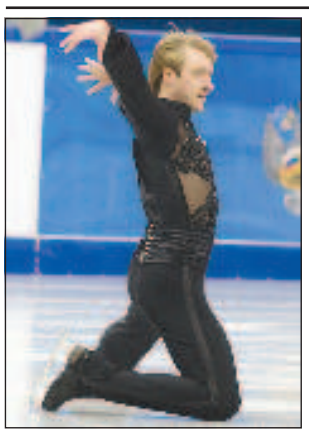

Евгений Плющенко завершил медицинское обследование в Израиле и вернулся в Россию. Состояние здоровья фигуриста, позволяет ему заниматься активной спортивной жизнью, а также принять участие на сочинской Олимпиаде. Таким образом, Евгений Плющенко является еще одной надеждой российских болельщиков. На данный момент фигурист восстанавливается после травмы спины, а врачи остались довольны результатами операции на позвоночнике. Более того, медики разрешили Плющенко вновь встать на коньки и совершать на льду прыжковые элементы. Сразу после прибытия на Родину, фигурист поделился с поклонниками в своем микроблоге: "Сегодня вернулся из Израиля! У меня все хорошо и мне разрешил врач прыгать прыжки на льду)))))))". Однако, тренер спортсмена Алексей Мишин, заявил, что у Евгения все еще остается болевой синдром, но устранить его он постарается очень скоро, точнее - на сборе в Италии, который пройдет с 17 июня по 18 июля. Первым соревнованием после операции для Плющенко будет ноябрьский этап Гран-при в Москве.

Страницу подготовила Ольга Гурская